

Übersicht Verfahrensstände Bauleitplanung						
1. Bebauungspläne						
Aktualisierungsstand: 31.03.2009						
Nr.	Bezeichnung	Aufstellung	Satzung	Inkrafttreten	Darstellung im FNP 2008 als	Bemerkungen
1	An der Helme - UNWIRKSAM	16.07.1990	10.7.1991	23.11.1991	G	
2	Ehem. NVA-Gelände	10.10.1990	8.5.1996	25.07.1996	G + Gemeinbed.	BP wird geändert mit BP 103
4	Rautenstraße/Weberstraße	10.10.1990	17.6.1992	09.01.1993	M	
7	Kirschweg	10.10.1990	18.9.1991	03.03.1992	W	
8	An der B4/Darrweg	28.11.1990	10.7.1991	20.07.1991	S_{Handel} + (G)	
	dito.		Beitritt 11.04.00	10.05.2000		
8a	2. Änderung B-Plan Nr. 8	11.05.1994	Einstellung des Verfahrens am 05.07.2006			
8c	3. Änderung B-Plan Nr. 8	25.04.2007				
9	Heringer Weg	06.03.1991	17.6.1992	25.11.1992	G	
9a	1. Änderung B-Plan Nr. 9	14.06.1995	6.5.1998	25.11.1998	W	
10	Erweiterung Wohngebiet Nordhausen-Ost	06.03.1991	6.5.1992	25.11.1992	W	
16	Hallesche Straße/Klosterhof/Marienweg	06.03.1991	22.2.1995	05.03.1997	M+S+W	BP wird geändert mit BP 16A
16 A	1. Änderung des Bebauungsplanes Nr. 16	17.12.2008			W	
17	Bahnhofstraße	11.12.1991	16.6.1993	27.01.1994	M	
21	Bochumer Straße/Bleicheröder Straße	06.11.1991	1.4.1992	09.01.1993	G + M	Überarbeitung BP erforderlich wegen Lärm!
21a	1. Änderung B-Plan Nr.21	14.06.1995	6.5.1998			
	dito.		Einstellung des Verfahrens am 05.07.2006			
22	Bertolt-Brecht-Straße	06.11.1991	21.3.1993	13.11.1993	W	
22a	1. Änderung B-Plan Nr.22	18.10.1995	8.5.1996	07.10.1996		
24	Grimmel-Nordseite	06.11.1991	4.2.1998		W + M	
	dito.		30.9.1998			
	dito.		Beitritt 02.02.00	10.05.2000		
27	Am Feldgewende-Süd	11.12.1991	24.1.1996	17.05.1997	G	
28	Am Feldgewende-Nord	11.12.1991	19.2.2003		G + M	
30	Salza-Herreder Straße	11.12.1991	7.12.1994	08.12.1995	W	
31	Salza-Flurstraße	11.12.1991	7.12.1994	19.07.1996		
31A	1. Änderung Salza-Flurstraße	11.11.1998	29.9.1999		W	
	dito.					
	dito.		erneut 28.03.2001	07.11.2001		
32	Frh.-v.-Stein-Str./An der Salza/Hüpedenweg	06.05.1992	8.12.1993	25.04.1996	W + M + G	Überarbeitung BP erforderlich wegen Lärm!
32A	1. Änderung Frh.-v.-Stein-Str./An der ...	24.09.1997	24.9.1997	27.09.1997		
35	Blasii-Kirche	15.12.1992			M	
38	Am Schlachthofplatz	21.07.1993	5.12.2001	22.05.2004	G	

Aktualisierungsstand: 31.03.2009					Darstellung im FNP 2008 als	Bemerkungen
Nr.	Bezeichnung	Aufstellung	Satzung	Inkrafttreten		
39	An der Paul-Urban-Siedlung	21.07.1993	24.6.1998		Lawi + SPE	Verfahren einstellen
40	An der Schleifmühle	21.07.1993	Abwägung 28.03.01			
	dito.		8.6.2005	15.07.2006	W	
41	Kyffhäuserstraße/Rothenburgstraße	29.09.1993	2.2.2000			
	dito.		28.03.01 Beitritt	06.06.2001	G + M	
42	Geseniusstraße	29.09.1993				
50	Am Töpfer- oder Handwege	22.02.1995	27.3.1996	23.10.1996	W	BP einstellen
50 A	1. Änderung B-Plan 50	12.03.1997	28.5.1997	31.05.1997		
50 B	2. Änderung B-Plan 50	13.12.2000	16.5.2001	26.09.2001	W	
53	An der alten Leipziger Straße (OT Bielen)	07.12.1994	8.5.1996	19.12.1996		
55	Lange Straße	14.09.1995	12.11.1997	25.03.1998	M	
56	Zichorienmühle	28.02.1996	Abwäg. 19.05.99			
	dito.		2.2.2000		G	
	dito.		18.09.01 Beitritt	19.12.2001		
56 A	1. Änderung des Bebauungsplanes Nr. 56 "Zichorienmühle"	05.04.2006	5.7.2006	13.01.2007		
56 B	2. Änderung des Bebauungsplanes Nr. 56 "Zichorienmühle"	12.12.2007	17.9.2008		W	
59	Herreder Straße II (Salza)	11.11.1998	19.5.1999			
	dito.		08.03.00 Beitritt	10.05.2000	W	
62	G.-Hauptman-Str.-Südseite	11.12.1996	19.5.1999			
	dito.		15.11.2000			
	dito.		28.03.01 Beitritt	04.07.2001	W	
63	(Die Ohe hinten - Süd)	(Verfahren siehe VEP 35)				
64	Die Ohe hinten - Nord	Verfahren siehe VEP 36	2.2.2000		Grünfl	Verfahren wird eingestellt
	dito.		erneut 14.02.01	16.06.2001		
65	Campingplatz Kiesgewässer	30.09.1998			S Camping	
66	Rüdigsdorfer Weg	14.02.2001	9.7.2008			
	dito.		18.02.09 Beitritt	genehmigt	W	Bekanntmachung im nächsten Amtsblatt
67	Am Sportplatz (OT Leimbach)	Verfahren siehe VEP 38	3.2.1999	24.03.1999		
68	Hinter dem Mühlhofe-Nord (OT Hesserode)	17.03.1999	29.9.1999	10.05.2000	W	zu klein
70	B 80 / Im Krug	17.03.1999	11.4.2000			
	dito.		18.9.2001	19.12.2001	M	
72	Petersberg	17.03.1999				
	dito. Petersberg/Sundhäuser Straße	Erweiterg 05.07.00	18.9.2001	30.01.2002	G + S Handel	
					W+G+M+Gemeinbed	

Aktualisierungsstand: 31.03.2009					Darstellung im FNP 2008 als	Bemerkungen
Nr.	Bezeichnung	Aufstellung	Satzung	Inkrafttreten		
73	Steinberg (OT Hesserode)	Verfahren siehe VEP 39	Abwäg 29.09.99		W	BP-Aufhebung prüfen
	dito.		3.11.1999	25.10.2000		
76	Altendorfer Kirchviertel	Verfahren siehe VEP 27	5.7.2000		W	
77	Grenzstraße/Straße der Genossenschaften	02.02.2000			W	
78	Am Holungsbügel	02.02.2000			W	
	dito.					
	dito.		Abwäg 08.09.04			
	dito.		7.12.2005	29.04.2006		
79	Dorfanlage - Am Felsenkeller (OT Steigerthal)	08.03.2000	12.6.2002		W	
	dito.		erneut 18.9.2002	23.10.2002		
80	Kirschweg II	Verfahren siehe VBP 44	11.4.2000		W	
	dito.		15.11.2000	25.04.2001		
81	Halsstürze (Salza)	Verfahren siehe VEP 37			W	
	dito.		16.5.2001	19.12.2001		
82	Helmestraße/Uthleber Weg/Heringer Weg	Verfahren siehe BP 19, 54 und BP 19/54	19.2.2003		G	
84	Ehem. Heizkraftwerk	28.03.2001	Abwäg 08.05.02		G	
	dito.		5.4.2006	01.07.2006		
85	Umgestaltung KZ-Gedenkstätte Mittelbau-Dora	20.06.2001			Gemeinbedarf + Grünfläche	
87	Pferdemarkt	12.06.2002			M	
	dito.		20.2.2008	10.05.2008		
88	Autohof (OT Sundhausen)	18.09.2002			G	
89	Pappelweg	18.09.2002	7.12.2005	15.07.2006	W	
93	Kirchberg (OT Herreden)	Verfahren siehe VBP 49	05.04.2006		W	
94	Ausgleichsflächenpool	03.12.2003			SPE	7 Teilflächen
95	Hellweg-Baumarkt	06.07.2005	12.12.2007	versagt	(G) + S_{Handel}	Bestand im Überschwemmungsgebiet
96	Clara-Zetkin-Straße	21.09.2005			W	
98	Hauptbahnhof	21.09.2005			Verkehr	
100	Bielener See				S	
101	Sundhäuser See/Forellensee				S	
102	Am Rosengarten	Verfahren siehe VBP 50	14.12.2006		W	Bekanntmachung im nächsten Amtsblatt
	dto.		Beitritt 17.12.08	genehmigt		
103	Darrweg-Nord	25.04.2007			G	Verfahren eingeleitet !!!
105	Änderung des Vorhaben- und Erschließungsplanes Nr. 6 "Bochumer Hof"	20.02.2008			S	noch unverändert

Aktualisierungsstand: 31.03.2009					Darstellung im FNP 2008 als	Bemerkungen
Nr.	Bezeichnung	Aufstellung	Satzung	Inkrafttreten		
PV 1	Industriegebiet Kohnstein	20.01.1994			G	
PV 1	dito.	11.06.1998	3.9.1998	26.07.2000		
PV 1	1. Änderung des Bebauungsplanes Nr. 1 "Industriegebiet Kohnstein"	22.09.2005	10.7.2008	25.03.2009		
PV 2	Industriegebiet Goldene Aue	04.06.1998			G	
PV 2	dito. NEU	20.12.2004	4.7.2005	09.09.2006		
PV 2	1. Änderung des Bebauungsplanes Nr. 1 "Industriegebiet Goldene Aue"	06.12.2007				
2. Bebauungspläne der Ortsteile vor der Eingemeindung						
Nr.	Bezeichnung	Aufstellung	Satzung	Inkrafttreten		
Steinbrücken						-
Bielen						
2	Das lange Stück	23.05.1991	12.11.1991	22.06.1992	G + (M)	
3	Im Krug	24.06.1993	27.4.1994	30.01.1996	W	
Herreden/Hochstedt						-
Leimbach						
1	Am Kiesberge	25.07.1991	3.6.1993	01.11.1993	G	
Hörningen						
1	Hinter den Gärten	11.03.1992	8.4.1993	03.08.1993	W	
2	Hinter den Gärten	27.10.1993	18.5.1994	17.11.1994	W	
Rüdigsdorf						-
Sundhausen						-
Hesserode						
1	Das Brühl	28.11.1990	11.4.1991	20.06.1991	G + W	
Steigerthal						-
Petersdorf						
1	Im Rindfleisch	15.03.1995			W	
	dito. 1. Änderung - Am Sportplatz	31.01.1996				
	dito. 2. Änderung	09.07.1997	17.03.1998 - Aufhebung am 09.09.2004	Antrag zurück gezogen 21.01.99		
	dito. 3. Änderung		???	2006		
Stempeda						
01/92	Dorfgebiet "Hinter den Gärten"	25.06.1992	22.3.1993	22.11.1993	W	

Aktualisierungsstand: 31.03.2009					Darstellung im FNP 2008 als	Bemerkungen
Nr.	Bezeichnung	Aufstellung	Satzung	Inkrafttreten		
Rodishain					W	
1	An der Leite	26.03.1992	8.4.1993	25.10.1993		
1	1. vereinfachte Änderung	08.11.1995	20.12.1995	22.12.1995		
1	1. Änderung des Bebauungsplanes Nr. 1 "An der Leite"	28.04.1998	28.9.1999			
	dito.		10.12.2001	Versagung		
	dito.		10.9.2002	08.02.2003		
1	2. Änderung des Bebauungsplanes Nr. 1 "An der Leite"	31.08.2004	3.12.2004	03.05.2005		
3. Vorhaben- und Erschließungspläne						
Nr.	Bezeichnung	Aufstellung	Satzung	Inkrafttreten		
1	Südharz-Passage	11.12.1991	17.6.1992	10.10.1992	M	
3	Hallesche Straße/Bielener Straße	26.02.1992	17.6.1992	26.09.1992	M	in M 39
4	Bei der Untersten Ölmühle	23.09.1992	17.2.1993	17.06.1993	S Handel	
6	Bochumer Hof	12.05.1993	21.7.1993	30.11.1993	S Handel	
6a	1. Änderung VE-Plan Nr. 6	23.02.1994	g des Verfahrens am 14.06.1995			
7	Schöne Aussicht	30.06.1993	19.6.1996		W	
8	Aral-Tankstelle, Kasseler Landstraße	21.03.1993	g des Verfahrens am 14.09.1995		G	
10	Weberei Geist	12.05.1993	21.7.1993	21.07.1994		
10a	1. Änderung VE-Plan Nr. 10	10.05.1995			S	
	dito.					
	dito.		20.4.2005	04.03.2006		
11	Ehem. Fruchtsaft/Hallesche Straße	29.09.1993	23.2.1994	18.11.1994	S	
11a	1. Änderung VE-Plan Nr. 11	19.10.1994	g des Verfahrens am 14.09.1995			
12	Tankstelle HEM-B 80, Kasseler Landstraße	21.07.1993	11.11.1993	22.07.1994	G	
12a	1. Änderung VE-Plan Nr. 12	19.10.1994	g des Verfahrens am 13.12.2000			
15	Südliche Theodor-Neubauer-Straße/Salza	11.11.1993	14.9.1995	16.01.1996	W	
16	Am Roßmansbach	19.01.1994	14.6.1995	20.12.1995	W	
19	Leimbacher Straße/Schenkendorfstraße	14.09.1994	29.3.1995	24.06.1995	W	
21	Zollhäuschen	07.12.1994	18.10.1995	27.02.1996	Grünfläche	zu klein für eigene Darstellung
22	Behringstraße	29.03.1995	28.2.1996	24.04.1996	Gemeinbedarf	entspricht dem Wesen nach den Festsetzungen
25	Stolberger Garten	14.09.1995	27.3.1996	25.06.1996	W	

Aktualisierungsstand: 31.03.2009					Darstellung im FNP 2008 als	Bemerkungen
Nr.	Bezeichnung	Aufstellung	Satzung	Inkrafttreten		
26	Am Kirchberg (OT Leimbach)	07.06.1994	8.5.1996	25.07.1996	W	
26a	1. vereinfachte Änderung VE-Plan 26	28.04.1997	28.4.1997	14.05.1997		
30	Automeile (OT Bielen)	08.06.1994	19.6.1996	30.04.1997	G	
31	Im Biegen (OT Herreden)	11.09.1996	12.11.1997	26.09.2001	W	zu klein für eigene Darstellung
32	Vor dem Dorfe (OT Herreden)	29.01.1997	24.6.1998	12.08.1998	W	
WEITER ALS VORHABENBEZOGENE BEBAUUGSPÄNE						
43	Fontanestraße (Salza)	30.09.1998	13.12.99 Abwägung		W	
	dito.		8.3.2000	28.02.2001		
45	Grenztriftweg	30.09.1998	3.2.1999	21.04.1999	W	
4. Vorhaben- und Erschließungspläne der Ortsteile vor der Eingemeindung						
Nr.	Bezeichnung	Aufstellung	Satzung	Inkrafttreten		
Steinbrücken						
1	WA 1 - Steinbrücken	11.03.1993	28.4.1994	19.11.1997	M + Lawi	aufgehoben
	dito. Aufhebung	12.05.2004	13.10.2004	19.02.2005		
Sundhausen						
1	Autohaus Opel Reisner	26.01.1994	4.5.1994	17.11.1994	G	
Hesserode						
1	Am Bahndamm	18.10.1994	7.9.1995	16.01.1996	M	
2	Nüxeier Straße	22.09.1194	7.9.1995	16.01.1996	M	
	dito. Aufhebung	12.05.2004	13.10.2004	26.03.2005		
Petersdorf						
1	Hauptstraße (VBP)	20.03.2002	14.5.2003	???	W	
02	Harzrigi (VBP)	13.06.2005	16.8.2006	29.03.2007	S Schullandheim	
5. Satzungen gem. §§ 34 und 35 BauGB						
Leimbach						
4	OT Leimbach - Feldstraße (KS)	22.02.1995	28.2.1996	06.08.1996		
5	OT Leimbach - Feldstraße (AS)	22.02.1995	28.2.1996	06.08.1996		
1	Außenbereichssatzung - Kuckucksmühle	08.03.2000	5.7.2000	29.11.2000		
Petersdorf						
1-9	Klarstellungs- und Abrundungssatzungen	27.03.1996	???	???		

Historischer Abriss der Stadtentwicklung Nordhausens ¹

Schon früh: Nordhausen ist Schnittpunkt wichtiger Verkehrswege

Die Siedlung Nordhausen² entwickelte sich am Schnittpunkt uralter überregionaler Verkehrsverbindungen. Im 8. Jahrhundert, wohl schon vor 750, legten die Franken am Südhang des Frauenberges einen Königshof an, der ebenso wie das 3 km entfernt liegende Sundhausen dazu diente, eine über die Niederungen der Helme und Zorge führende Straße militärisch zu sichern. Später entstand hier ein Zisterzienser-Nonnenkloster. Das sehr schöne romanische Portal der einstigen Klosterkirche ist bis heute erhalten.

Etwa 800 m nordwestlich von diesem karolingischen Königshof, auf einer Anhöhe mit Steilabfall zur Zorge (heute der Raum zwischen Finkenburg und Humboldt-Gymnasium), ließ der Sachsenherzog Heinrich, der spätere König, oder vielleicht schon sein Vater Herzog Otto (gestorben 912), um 910 eine Burg errichten, wo Heinrichs Gemahlin Mathilde bereits 913 von einer Tochter (Gerberga) entbunden wurde. Zwischen 919 und 922 brachte Mathilde hier noch einen Sohn zur Welt. Am 16. September 929 ließ König Heinrich I. in Quedlinburg eine Urkunde ausstellen, mit der er seiner Gemahlin Mathilde die Orte Quedlinburg, Pöhlde, Nordhausen, Grona und Duderstadt als Witwengut anwies. Schon 927 hatte er ihr den Zins von Woffleben und Gudersleben geschenkt. Es sind dies die ersten sicheren urkundlichen Erwähnungen des Namens der späteren Stadt Nordhausen.

Räumlich mit der Burg verbunden, entstand die Pfalz Nordhausen als bequemer Aufenthaltsort der königlichen Familie und ihres Gefolges. Sie lag südlich des heutigen Domes bei einer der Gottesmutter Maria geweihten Burgkapelle. Zur Pfalz gehörte auch ein Wirtschaftshof, der wahrscheinlich in dem Bereich lag, der heute noch als "Königshof" bezeichnet wird. Die zeitweilige Anwesenheit der königlichen Familie dürfte schon früh Kaufleute angezogen haben, die sich in der Nähe von Burg und Pfalz in einem sog. Suburbium ansiedelten, wo Königin Mathilde als Witwe 961/62 ein Damenstift gründete. Als Klosterkirche diente die bisherige Burg- und Pfalzkapelle. Otto II., der damals erst im siebenten Lebensjahr stand, verließ als Mitregent seines Vaters im Jahre 962 dieser neuen Gründung die Einkünfte von Markt, Münze und Zoll am Ort. Eine Marktsiedlung entstand als Keimzelle der späteren Stadt Nordhausen. Größere Jahrmärkte fanden - und finden heute noch! - zweimal im Jahr, an den Festen der Auffindung und Erhöhung des Heiligen Kreuzes (3. Mai, 14. September) statt. Urkundlich werden die Märkte erst 1198 erwähnt. Sie spielten sich auf dem ehemaligen Holzmarkt (heute Lutherplatz) und am Markt um St. Nikolai ab.

968, nach dem Tode der Mutter, erfüllte Kaiser Otto I. ihr Vermächtnis und schenkte dem Damenstift einen Teil seines in Westfalen gelegenen mütterlichen Erbes. Hauptsächlich durch die Schenkung des Gutes Vogelsberg bei Kölleda im Jahre 974 durch Otto II. ist das Stift dann materiell voll abgesichert worden. Zwei Jahre vorher hatte Otto II. neben anderen Herrscherhöfen auch "Nordhuse" seiner Gemahlin Theophanu als Mitgift überwiesen.

Im Jahre 1158 überließ Kaiser Friedrich I. Barbarossa seinen gesamten Besitz in Nordhausen dem Damenstift, einschließlich der königlichen Burg und dem Wirtschaftshof. Der Grund für diesen überraschenden Verzicht auf Reichsgut wird in einem Gütertausch gesehen, den Barbarossa mit Heinrich dem Löwen, Herzog von Sachsen, vornahm. Nunmehr war die Äbtissin des Stiftes Herrin in und über Nordhausen.

Der Kaiser betraute den Welfen mit dem Schutz der Besitzungen des Damenstiftes. Als jedoch der lange schwelende Konflikt zwischen dem Staufer und dem Herzog zum offenen Krieg eskalierte, schreckte Heinrich nicht davor zurück, Nordhausen und das benachbarte Mühlhausen zu belagern und niederzubrennen. Doch diese Zerstörung im Jahre 1180

¹ Quelle: Stadtarchiv Nordhausen,

² Spitzname der Nordhäuser Einwohner (Mundart): Brantwienpisser oder Priemköppe

vermochte die im 12. Jahrhundert einsetzende Entwicklung nicht zu unterbrechen. Der Wiederaufbau vollzog sich rasch, und im Jahre 1212 wurde Nordhausen sogar Schauplatz eines besonderen Ereignisses. Der Papst hatte den Welfen Otto zum Kaiser gekrönt (Otto IV.) und wollte beide Parteien, Staufer und Welfen, durch eine Heirat ausöhnen. Auf sein Betreiben wurde die noch sehr junge Beatrix von Hohenstaufen, eine Kusine des späteren Kaisers Friedrich II., dem Welfen anverlobt, als sie gerade erst elf Jahre alt war. Drei Jahre später, am 22. Juli 1212, fand die Hochzeit in Nordhausen statt, zu einer Zeit, als der Rivale Ottos im Kampf um die Macht, der Staufer Friedrich, bereits die Alpen überschritten hatte und im Begriff stand, auch in Deutschland seine Herrschaft zu errichten. Für Otto war die Hochzeit ein letzter verzweifelter Versuch, seine Ansprüche auf das Reich geltend zu machen. Die unglückliche Beatrix wurde zum Altar geführt und starb vier Tage später "unter geheimnisvollen Umständen" - durch eigene Hand. Sie erhielt ihre letzte Ruhestätte in Braunschweig. Otto wurde besiegt und zog sich auf die Harzburg zurück, wo er im Jahre 1218 verstarb.

13. Jahrhundert: Nordhausen wird „Freie Reichsstadt“

Nordhausen scheint in dieser Zeit für das Königtum wieder eine größere Bedeutung gewonnen zu haben. Aus diesen und anderen Gründen waren 1219 die Bemühungen Dietrichs von Honstein, des damaligen Propstes des Damenstiftes, im Bündnis mit dem Erzbischof von Magdeburg erfolgreich, das Damenstift in ein Domherrenstift umzuwandeln und die Rechte des Königs zu restituieren. Die am 27. Juli 1220 in Würzburg ausgestellte Urkunde liegt im Stadtarchiv nur in Abschrift im sog. Rauhen Buch vor. Nach seiner Krönung zum Kaiser bestätigte Friedrich II. diese Verfügung durch eine am 11. März 1223 in Italien ausgestellte Urkunde, wie es darin heißt, auf Bitten seines Kapellans, des Nordhäuser Propstes Dietrich von Honstein.

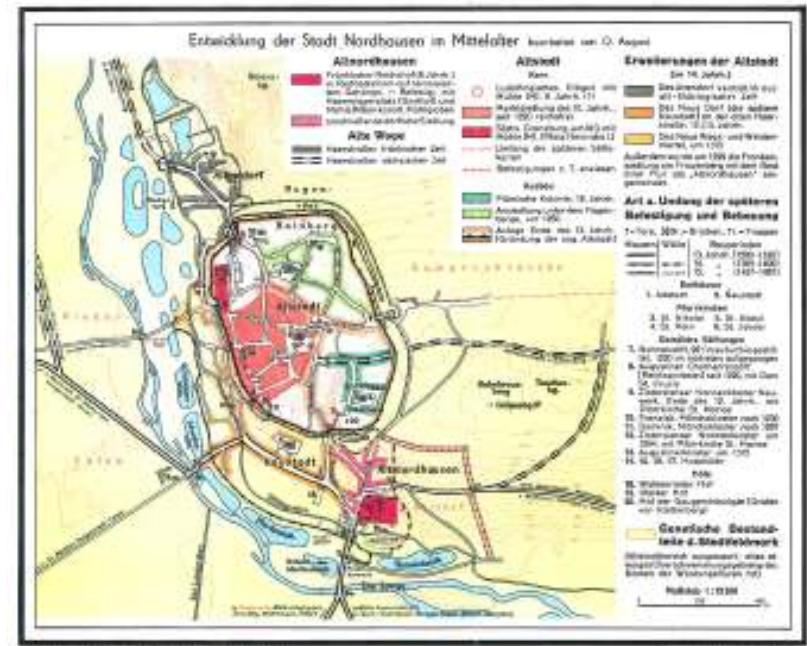

Quelle: 1931: Nordhäuser Stadt- und Geschichtsverein, Nordhausen, Nr. 1, S. 102-103

Abb. 1 Siedlungsentwicklung des mittelalterlichen Nordhausen (Stadtarchiv Nordhausen)

Durch die Veränderungen des Jahres 1220 war ein wichtiger Schritt auf dem Wege zur Herausbildung einer freien Reichsstadt getan, die nur den König als weltlichen Herrn über sich anerkannte. Doch in einer Zeit, als das Königtum besonders schwach war, erstürmten die Bürger die Reichsburg, die sich an der Stelle der alten Heinrichsburg befand, im Jahre 1277, und vertrieben die königlichen Dienstleute. 1290 beendete König Rudolf von Habsburg den Konflikt mit der Stadt, bestätigte den Bürgern alle ihnen von Kaisern und Königen jemals verliehenen Privilegien und nahm die Stadt in den Schutz des Reiches. Die von ihm verliehenen Privilegien bildeten die rechtliche Grundlage für die reichsfreie Stellung der Stadt.

Ende des 14. Jahrhunderts: Die Bürgeropposition begehrt auf - Errichtung des Rolands

1323 befreite Ludwig der Baier Nordhausen von der geistlichen Gerichtsbarkeit in weltlichen Angelegenheiten. Jedoch verpfändete er in diesem Jahr auch die Städte Nordhausen und Mühlhausen für 10.000 Mark Silber an des Kaisers Schwiegersohn Friedrich, den Landgrafen von Thüringen, als Mitgift für seine Tochter. Die beiden Reichsstädte mochten sehen, wie sie diese Summe aufbrachten. Es lässt sich nicht belegen, ob das herrschende Ratsregiment beabsichtigte, die kaiserliche Forderung durch eine entsprechende Umlage auf die Bevölkerung zu erfüllen. Jedenfalls brach in der Osterwoche 1324 ein Aufstand aus, und Henning von Wechsungen vertrieb mit seinen Anhängern den Bürgermeister Conrad Tile und andere Vertreter der herrschenden Geschlechter. Schließlich verjagte man auch die Domherren und plünderte ihre Häuser und Höfe. Die Grafen von Honstein nahmen sich der Vertriebenen an und fielen am 14. April 1329 durch das Altentor gewaltsam in die Stadt ein, wurden aber von den Bürgern zurückgeschlagen. Zur ewigen Erinnerung an diesen heldenmütigen Einsatz stiftete der Rat eine "Spende", die jahrhundertlang an die städtischen Amtspersonen und Arme verteilt wurde.

Die mittelalterliche Reichsstadt Nordhausen erlebte ihre Blütezeit im 14. Jahrhundert, wovon zwei Pfanddarlehensverträge von 1344 und 1370 mit den Grafen von Honstein zeugen. Nach der Eingemeindung der Neustadt (Unterstadt) 1365 errang die bürgerliche Opposition im Jahre 1375 einen vollen Sieg über den alten patrizischen Rat, der seine alte Macht nicht wiedererlangen konnte. Nordhausen gehörte zu den wenigen Städten, in denen die Bürgeropposition einen vollen und dauerhaften Sieg erkämpfte. Nach neueren Deutungen ist es gerade dieses Ereignis gewesen, das den Rat zur Errichtung eines Rolandstandbildes veranlasst hat. Der Roland wurde wohl Ausgang des 14. Jahrhunderts, als sich die neue Ordnung stabilisiert hatte, am Rathaus aufgestellt, stand hier bis zu den Stadtbränden von 1710 und 1712 und wurde 1717 durch den jetzigen Roland ersetzt.

Die anstelle einer älteren Umwallung zwischen 1290 und 1330 erbaute Stadtmauer umschloss ein Areal von 38 ha. Nach den vier Stadttoren wurden das Altentor-, Neuwegstor-, Rautentor- und Töpferortviertel benannt. Vom 12. bis 14. Jahrhundert entstanden nach dem Dom zum Heiligen Kreuz die Kirchen St. Nicolai (Marktkirche), St. Blasii, St. Petri sowie die Klöster der Franziskaner (Barfüßer) und die Dominikaner (Prediger) innerhalb der Stadtmauern.

Außerhalb der Stadtmauern und erst seit dem 14. Jahrhundert unter der Jurisdiktion der Reichsstadt Nordhausen lagen

- das Altendorf im Nordwesten der Stadt,
- die Siedlung am Frauenberg (Altnordhausen) im Südosten und
- die Neustadt im Süden.

In diesen Stadtteilen befanden sich die Kirchen St. Mariae in monte auf dem Frauenberg, St. Mariae in valle im Altendorf, St. Jacobi in der Neustadt, dazu die Klöster der Augustiner in der Neustadt, der Zisterzienserinnen im Altendorf und der Zisterzienserinnen auf dem Frauenberg. Vom 13. bis 15. Jahrhundert wurden die Spitäler St. Cyriaci, St. Georgii, St. Elisabeth und St. Martini errichtet.

Um diesen bewohnten Siedlungskomplex schloss sich eine Bannmeile Landes an, die 1313 gegen Zahlung von 100 Mark Silber von den Grafen von Honstein erworben worden war. Andere Ländereien oder Dörfer in der Umgebung besaß Nordhausen nicht.

Der Thüringer Städtebund, dem seit 1304 bzw. 1306 das mainzische Erfurt und die Reichsstädte Mühlhausen und Nordhausen, zeitweilig auch Jena, angehörten, entwickelte sich zu einem wichtigen Machtfaktor des Städtebürgertums in Thüringen. Letztmalig wurde das Bündnis 1469 um zwölf Jahre verlängert.

Das 15. Jahrhundert war für Nordhausen eine komplizierte Zeit. Die Freie Reichsstadt war von Feinden umgeben und durch ständige Fehden mit den Grafen von Honstein, Stolberg und Schwarzburg geschwächt. 1436 hatte Kaiser Sigismund den Bürgern das Privileg erteilt, die Vorstädte befestigen und auch in der Stadtfur Befestigungen anlegen zu dürfen. Noch im selben Jahr brach der Streit wieder aus. Die Grafen blockierten die Straßen, verhinderten, dass Getreide, Holz, Kohlen und andere lebenswichtige Dinge in die Stadt gelangten, und beanspruchten Rechte über die Vorstädte und insbesondere an den beiden Frauenklöstern. 1464 verschärfte sich die Situation. Graf Heinrich von Stolberg fiel in die Stadtfur ein und drohte, die Feldfrüchte zu verderben. Durch Vermittlung Herzog Wilhelms von Sachsen willigten beide Seiten ein, die Rechtsverhältnisse in der Stadtfur durch Zeugenvernehmungen eindeutig zu klären. Diese Verhandlungen führten schließlich zu einem Vergleich. 1466 kaufte die Stadt von den Grafen von Stolberg und Schwarzburg die Gerichtsbarkeit über die Stadtfur für 4000 rheinische Gulden. Die Flurgrenze wurde genau festgelegt und versteint. Dennoch kam es auch in den 1470-er Jahren wieder zu Übergriffen der Grafen, so dass die Stadt zu ihrem Schutz an der gefährdeten Ostseite 1487 ein mächtiges Befestigungswerk, den sog. Zwinger (heute: Bereich zwischen Theater und Töpferstraße), errichtete.

Grundlage des Wohlstandes der Stadt war der Getreideumschlag aus der Goldenen Aue (Kornmarkt). Die reichen Klöster Walkenried und Ilfeld stapelten hier ihre Zinsfrüchte (Walkenrieder und Ilfelder Hof). Auch ein Privileg Kaiser Karls IV. von 1368, mit dem das Brauen von Bier und das Abhalten von Märkten innerhalb einer Meile um die Stadt Nordhausen verboten wurde, förderte den Wohlstand ihrer Bewohner.

16. Jahrhundert: Nordhausen ist Vorreiter in der Reformation

Im Zeitalter der Reformation gehörte die Reichsstadt einerseits dem Niedersächsischen Kreis an, war andererseits aber durch Schutzverträge und das Reichsschultheißenamt eng mit Kursachsen verbunden. Nach dem Urteil Luthers hat sich keine Stadt dem Evangelium so bald unterworfen wie Nordhausen. 1522 hielt Lorenz Süße, Prior der Nordhäuser Augustiner-Eremiten, die erste evangelische Predigt. 1524 beschloss der Rat offiziell die Einführung der Reformation. Im Frühjahr 1525 predigte Luther auch hier gegen die Anhänger Müntzers. Der spätere Bürgermeister Michael Meyenburg, der enge Beziehungen zum Erfurter Humanistenkreis und zu Melanchthon unterhielt, förderte zwar die Festigung der Reformation im Inneren, ergriff aber nach außen die Partei des Kaisers und betrieb eifrig die Säkularisierung der ertragreichen Klostergüter. Der eigentliche Reformator von Kirche und Schule Nordhausens und schließlich des gesamten Südarztes war Johannes Spangenberg, von 1524 bis 1546 Pfarrer an St. Blasii, danach Prediger in Eisleben und General-Superintendent der Grafschaft Mansfeld. Der gebürtige Nordhäuser Justus Jonas wurde zum Freund und Weggefährten Luthers und zum Reformator der Stadt Halle. Geboren wurde Justus Jonas am 5. Juni 1493 als Sohn eines angesehenen Nordhäuser Bürgermeisters. Nach dem Besuch der Lateinschule studierte er seit 1506 in Erfurt, einer Hochburg des Renaissance-Humanismus. 1507 wurde er Bakkalaureus, 1510 Magister. Nach der akademischen Grundausbildung wandte er sich juristischen Studien zu. Mit Eobanus Hesse und anderen Erfurter Humanisten verband ihn eine enge Freundschaft. Er und sein Jugendfreund Melchior von Aachen, der seit 1501 das Amt des Unterstadtschreibers, seit 1509 des Oberstadtschreibers von Nordhausen bekleidete, verehrten das Oberhaupt der Humanisten, Erasmus von Rotterdam. Jonas unternahm sogar 1519 eine

Art Pilgerreise zu Erasmus und wurde in seiner Abwesenheit zum Rektor der Universität Erfurt gewählt.

Jonas' Hinwendung zur Theologie bedeutete noch nicht den Anschluss an Luther und die Reformation. Erst seit 1520 und vor allem, indem er Luther 1521 demonstrativ zum Reichstag nach Worms begleitete, äußerte er seinen Gesinnungswandel. Er wurde Propst am Wittenberger Allerheiligenstift und Theologieprofessor an der dortigen Universität. Im Kreis der Wittenberger Theologen und Reformatoren nahm er eine geachtete Stellung ein. Seine juristischen Kenntnisse waren ihm beim Aufbau des neuen Kirchenwesens in Kursachsen hilfreich. Ein neuer Wirkungskreis eröffnete sich ihm, als er 1541 zum Reformator der Stadt Halle berufen wurde. 1544 wurde er dort Pfarrer an der Marienkirche und Stadtsuperintendent. Im Januar 1546 begleitete er Luther auf seiner Reise nach Eisleben und stand ihm in seinen letzten Stunden zur Seite.

Waren der Stadt in der Reformation die ertragreichen Klostergüter in Uthleben, Bielen, Niederspier und Wasserthaleben zugefallen, so gelang es 1541 bzw. 1546, das Reichsschultheißenamt, das die Herzöge von Sachsen als Reichslehen innehatten, und das Reichsvogteiamt, das die Grafen von Honstein besaßen, pfandweise in die Hand des Rates zu bekommen. 1567 erwarb die Stadt das Klostergut Himmelgarten, 1597 das Dorf Stempeda von den Grafen von Stolberg. Bedeutend für die Entwicklung im Innern waren die Erbauung einer Wasserleitung (1546 der „Oberkunst“, 1598 der „Unterkunst“) sowie der Neubau des Rathauses 1608-1610.

Der Dreißigjährige Krieg erreicht Nordhausen

Im Dreißigjährigen Krieg vermochte sich die Reichsstadt Nordhausen nur durch ständiges Lavieren zwischen dem katholischen Kaiser als ihrem eigentlichen Oberhaupt und den protestantischen Fürsten und Städten als ihren Verbündeten einigermaßen zu behaupten.

Die erste Einquartierung kaiserlicher Truppen erhielt Nordhausen Ende 1629.

Bald nach der Schlacht von Breitenfeld 1631 näherten sich auch die Schweden unserer Gegend. Am 2. März 1632 drangen sie unter dem Obersten v. Wedel in Nordhausen ein, plünderten die Häuser und misshandelten die Bürger. Sie raubten den Dom zum Heiligen Kreuz völlig aus, zerschlugen Altäre und Orgel und schreckten nicht davor zurück, Gräber zu schänden. Die gleichen Gräueltaten wiederholten sich am 19. Juli 1632, als der schwedische Oberstleutnant v. Wrangel mit seinen Truppen in die Stadt einfiel, und 1634 durch die Finnischen Reiter des Obersten Stalhand. Bis zum Herbst des Jahres 1636 lagen Schweden und niedersächsische Truppen in der Stadt. Schließlich plünderten kaiserliche Truppen hier derart, dass sie im Februar 1637 Nordhausen wegen Nahrungsmangels verlassen mussten. In dem letzten Jahrzehnt bis Kriegsende folgte eine Einquartierung nach der anderen, so dass rund 2000 Nordhäuser in ihrer Not im benachbarten Stolberg Schutz suchten. Die Folge des Krieges war eine allgemeine Verarmung; viele Häuser waren zerstört oder standen leer. Untersuchungen haben jedoch ergeben, dass die Ernten regelmäßig eingebracht werden konnten und das Vieh nicht gänzlich ausging, so dass es lang andauernde Hungersnot wohl nicht gegeben hat.

17. / 18. Jahrhundert: Kurbrandenburg will Nordhausen und Siebenjähriger Krieg

Seit der Mitte des 17. Jahrhunderts versuchte Kurbrandenburg sich der Stadt zu bemächtigen; die zweite Hälfte des 17. Jahrhunderts stand ganz im Zeichen diplomatischer Abwehr des befürchteten Verlustes der Reichsfreiheit. Um seine Ansprüche zu untermauern, erwarb Kurfürst Friedrich III. das Schultheißenamt und die Reichsvogtei über Nordhausen, zwei uralte Reichsämter, die sich bisher in den Händen Kursachsens befunden hatten. Und er gewann einen festen Stützpunkt in der Stadt, indem er von Sachsen-Gotha für 80.000 Taler den Walkenrieder Hof erwarb, ein noch heute sehenswertes, aus Dolomitquadern errichtetes Gebäude mit geräumigem Innenhof, mit seinen großen Schüttböden für die Zinsfrüchte der vornehmlich in der Goldenen Aue gelegenen Ländereien. Schon Kurfürst Friedrich Wilhelm I.

hatte vom Kaiser vehement als Entschädigung für verlorengegangene Gebiete die Städte Nordhausen, Mühlhausen und Dortmund gefordert. Nordhausen sollte Hauptstadt der preußischen Grafschaft Hohnstein (Herrschaften Lohra und Klettenberg) und ein wichtiger Stützpunkt des zersplitterten kurbrandenburgischen Territoriums zwischen halberstädtischen und westfälischen Landesteilen werden. Zur Abwehr dieser Ansprüche traten die Reichsstädte Mühlhausen, Nordhausen und Goslar in Verhandlungen, um ein Schutzbündnis anzubahnen, und sie ließen sich 1695 einen kaiserlichen Schutzbrief ausfertigen, der ihnen ihre Privilegien bestätigte.

1699 nahm Brandenburg die seit 1648 an die Grafen Sayn-Wittgenstein verlehnte Grafschaft Hohenstein in eigene Verwaltung und wurde so Grenznachbar auf nahezu der Hälfte des reichsstädtischen Territoriums.

Am 7. Februar 1703 überfielen brandenburgisch-preußische Truppen die Stadt. Zwar fügte sie die Bürgerschaft zunächst der Übermacht, betrieb aber am Wiener Hof sowie bei den mit Preußen rivalisierenden Mächten, insbesondere Hannover, ihre Interessen sehr geschickt. Der neue Preußenkönig Friedrich Wilhelm I., der gerade in den Nordischen Krieg verwickelt war und sich in Geldnöten befand, trat 1714 seine Rechte und Ansprüche für 50.000 Taler an Nordhausen ab. Diese Summe wurde der Stadt, die durch die „Preußischen Troublen“ wirtschaftlich schwer gelitten hatte, zudem durch zwei Großbrände 1710 und 1712 nahezu ruiniert war, von Hannover bzw. England vorgeschossen. Für die Stadt ging mit dem Erwerb des Vogtei- und Schultheißenamtes ein lang gehegter Wunsch in Erfüllung.

Erneute kriegerische Unruhen während des Siebenjährigen Krieges fügten der Bürgerschaft schwere Verluste zu. Die ersten fremden Soldaten, die hier gesehen wurden, waren Franzosen. Seit dem 14. September 1757 erschienen sie in kleineren Abteilungen, besetzten die Grafschaft und führten am 18. September den Landrat Baron von Werthern zu Kleinwerther gefangen nach Goslar. Nachdem sie die Spendekirche zum Heu- und Strohmagazin, den Walkenrieder Hof zum Korn-, den Ilfelder Hof zum Hafermagazin und das Hospital St. Martini zum Lazarett gemacht hatten, zogen am 10. Oktober 5.757 Franzosen unter dem Befehl des Herzogs von Broglie in die Stadt ein. In manche Häuser wurden 20, 40 und mehr Mann einquartiert. Sie bezahlten Brot und Fleisch - die Bäcker lieferten 51.787 Dreipfundbrote - zum Teil in französischer Währung bzw. gaben Schuldscheine aus. Die Reichsstadt Nordhausen wurde zu diesem Zeitpunkt noch als Verbündeter betrachtet.

Nach der Niederlage von Roßbach rückte am 9. November 1757 ganz unvermutet der Oberbefehlshaber, der Prinz von Soubise, mit beinahe der ganzen Generalität - darunter auch der Herzog von Broglie - und den Resten der Armee, 8.158 Mann sowie 2.070 Pferde, in Nordhausen ein. Der Prinz von Soubise hatte sein Quartier im Haus des Vierherren Moring am Kornmarkt, Ecke Kranichgasse. Das Gymnasium wurde geschlossen, und seine sieben Klassenräume wurden mit 300 Mann belegt. In das Martini-Hospital, das von seinen Bewohnern geräumt werden musste, und in die dazugehörige Kirche zogen 653 Kranke und Verwundete ein. Am 14. November verließen die Franzosen Nordhausen in Richtung Duderstadt.

Den nachfolgenden Winter über störten lediglich kleine Gruppen herumstreifender ungarischer und österreichischer Husaren einige Male die Ruhe der Bürger. In den folgenden drei Jahren stand Nordhausen überwiegend unter preußischer Herrschaft. Am 17. März 1758 besetzten preußische Husaren und Kürassiere die Stadt, postierten zwei Kanonen vor der alten Hauptwache am Holzmarkt, dem heutigen Lutherplatz, und erpressten 14.000 Taler.

Mit dem Jahre 1759 brach für Nordhausen die eigentliche Leidenszeit an. Die preußischen Kontributionsforderungen wurden immer höher, ihre Eintreibung erfolgte immer brutaler. Im Februar 1759 musste die Stadt dem preußischen Leutnant Baron von Knigge 40.000 Taler bezahlen.

Kaum war dieser abgezogen, forderte Rittmeister v. Kovats 100.000 Taler und drohte damit, Pechkränze an den Häusern aufzuhängen und die Stadt an vier Stellen gleichzeitig anzuzünden

zu lassen. Schließlich begnügt er sich mit 10.000 Talern. Als er die Stadt ein zweites Mal heimsucht, nimmt er ein wertvolles Geschütz mit: die große Feldschlange, „Lindwurm“ genannt, die aus dem Jahre 1519 stammt. Sie gehört zu den schönsten in ganz Deutschland. Die angesehensten Bürger, zwei Bürgermeister, ein Vierherr und zwei Ratsherren, wurden als Geiseln nach Magdeburg verschleppt, wo sie jedoch auf Kosten der Stadt recht angenehm lebten. Am 7. September 1761 rückten wieder Franzosen in die Stadt ein und blieben fast ein Jahr lang. Sie zerstörten das große Mehl- und Brotmagazin in der Spendekirche. Die Säcke voller Mehl wurden in die Vorstadt gefahren, das Mehl wurde in den Stadtgraben oder vor den Toren in das Wasser, schließlich einfach auf die Straße geschüttet, wo "von armen Bürgerleuten vieles wieder zusammengebracht und aufgehoben" wurde.

Man hat berechnet, dass die Stadt an Preußen 201.455 Taler Kontribution zahlen musste, 15.597 Taler an die Reichsarmee, 15.200 Taler zum Unterhalt der Geiseln in Magdeburg, nicht gerechnet die Naturallieferungen, Einquartierungskosten, "douceurs" sowie den Verlust des "Lindwurm".

Bald wuchs der Wohlstand der Bürgerschaft wieder. Die Hauptstraßen wurden gepflastert und erhielten Laternen, die Brunnen wurden mit steinernen Figuren geschmückt, ein Waisenhaus wurde gegründet, der Geiersberg mit Buchen bepflanzt und diente als „Gehege“ der „Lustbarkeit“ und Erholung der Bevölkerung.

1802: Ende der Reichsfreiheit, Nordhausen wird dem Königreich Preußen angegliedert

Am 2. August 1802 verlor Nordhausen seinen Status als Reichsstadt. Der Übergang zu einer preußischen Landstadt, von den Zeitgenossen zumeist betrauert, das historisch längst überfällige Ende der alten Reichsherrlichkeit im Zusammenhang mit dem im Gefolge der Französischen Revolution einhergehenden Umbrüchen in Europa, leitete - zunächst in der Verwaltung, später auch auf anderen Gebieten - einen Prozess der Modernisierung und Urbanisierung ein. Unter der Direktive der Eichsfeld - Erfurtischen Kriegs- und Domänenkammer in Heiligenstadt begann die 8000 Einwohner zählende Stadt, sich der ungewohnten Ordnung der preußischen Verwaltung anzupassen.

Sechs Jahre lang, von 1807 bis 1813, gehörte Nordhausen dem Königreich Westfalen an, das de facto ein französischer Satellitenstaat war. Wegen des Verlustes der Unabhängigkeit und der französischen Fremdherrschaft wurde die westfälische Zeit früher einseitig negativ gewertet. Will man jedoch gerecht urteilen, so muss man auch sehen, dass in den von Frankreich abhängigen Ländern notwendige Reformen nach französischem Vorbild vorgenommen wurden.

Am 1. Januar 1808 huldigten die Landstände (Adel, Geistlichkeit, Städte) dem neuen König Jérôme Buonaparte. In Nordhausen wurde am 21. Februar 1808 das Krönungsfest und am 28. Februar die Huldigungsfeier begangen.

Nordhausen gehörte dem Harzdepartement des Kgr. Westfalen an. Als Maire fungierte seit Juni 1808 der bisherige Bürgermeister Grünhagen. Ihm zur Seite standen die Adjoints Riemann und Seidler. Neben dem Magistrat gab es einen aus 16 Mitgliedern bestehenden Munizipalrat.

Wie überall im Königreich wurde auch hier ein Modernisierungsprozess in Gang gesetzt. Außer der Verwaltung wurde auch das Schulwesen neu geordnet, insbesondere die Elementarbildung und Mädchenbildung verbessert. An die Stelle der alten Parochialschulen an den Pfarrkirchen traten zwei Stadtschulen für Jungen, zwei Stadtschulen für Mädchen (je eine war in der Oberstadt und in der Unterstadt angesiedelt), eine Armenfreischule im Waisenhaus und eine höhere Mädchenschule. Weiterhin existierte das Gymnasium.

Am 9. Mai 1808 wurde die Höhere Töchterschule mit 17 Mädchen eröffnet. Erster Rektor war Christian August Heyse (1764-1829). Die Schule zählte 1809 schon 51 Schülerinnen.

Am 24. Mai 1808 übernachtete König Jérôme in Nordhausen. Am Abend nach seiner Ankunft überreichte ihm eine Abordnung des Magistrats die Stadtschlüssel, und am folgenden Tag fand eine feierliche Huldigung statt.

Seit Juli 1808 durften sich Juden als gleichberechtigte Bürger in der Stadt niederlassen. Als erster Bürger mosaischen Glaubens wanderte Meyer Abraham Ilberg aus Wiegersdorf hier ein und wurde Bürger am 29. Juli 1808. [1809 ließen sich 5 jüdische Familien in Nordhausen nieder: Moses Cusel Friedländer aus Ellrich, Josef Seligmann Goldschmidt aus Werna, Aron Holländer aus Gröbitz bei Dessau, Moses Baruch Schlesinger aus Werna und Amsel Spiro aus Ellrich.]

Im Februar 1809 hob die westfälische Regierung sämtliche Zünfte und Innungen auf. Die Einführung der Gewerbefreiheit sowie die staatsbürgerliche Gleichstellung der Juden waren für eine notwendige Modernisierung des Wirtschaftslebens folgenreich.

1812 wurde im Siechhof ein Militärlazarett eingerichtet. Hier wurden Truppen gepflegt und betreut und 1813 Verwundete der Großen Armee auf ihrem Rückzug von Russland behandelt.

Im März 1814 wurde die westfälische Verfassung offiziell aufgehoben.

Seit 1816: Nordhausen gehört zum preußischen Regierungsbezirk Erfurt

Seit 1816 war Nordhausen eine kreisabhängige Stadt im preußischen Regierungsbezirk Erfurt der preußischen Provinz Sachsen und zählte 1821 knapp 9.900 Einwohner. Durch den Bau gepflasterter Straßen, 1818/19 in Richtung Halle und Kassel, 1825/27 nach Stolberg, dann nach Erfurt, 1846/48 nach Ellrich, verbesserte sich die Verkehrssituation. Auf den Chausseen entwickelte sich bald ein reges Treiben. Nordhäuser Fuhrleute in blauen Kitteln, die Peitsche schwingend, schritten neben den schweren Pferden einher und beförderten Waren, vor allem den beliebten Branntwein ("Nordhäuser Korn") in alle Gegenden Deutschlands.

Um diese Zeit setzte langsam eine Industrialisierung ein, die sich zunächst auf Kautabak, Kornbranntwein („Nordhäuser“), Tapetenfabrikation, Weberei, Eismaschinen und Kaffeesurrogat erstreckte. Bereits 1836 entstand eine Sonntagsschule für Handwerker, die sich zur Berufsschule fortentwickelte.

Menschen aus den unteren Schichten versuchten damals, durch Schmuggel ihre Lebenssituation zu verbessern, kauften auf hannoverschem Gebiet, z.B. in Krimderode, die aus Übersee eingeführten Waren und bemühten sich, sie zollfrei auf preußisches Gebiet zu bringen. Zur Bekämpfung des Schmuggels legte die preußische Regierung Soldaten in die Stadt. Am 1. November 1832 rückte die 4. Jägerabteilung, von Halle, ihrem bisherigen Garnisonsort, kommend, in Nordhausen ein und blieb hier in Garnison bis zum 18. November 1848. Sie bekämpfte die Schmuggler mit drakonischer Härte und war bald bei der Bevölkerung gründlich verhasst.

Der Vormärz in Nordhausen

Wie überall in Deutschland stagnierten auch hier Handel und Gewerbe, während die Bevölkerungszahl rasch anstieg. Ein Charakteristikum dieser Zeit war die Massenarmut, der Pauperismus. Vor allem die vielen Handwerker lebten unter sehr ärmlichen Bedingungen. Wenn die Getreide- oder Kartoffelernten schlecht ausfielen, traten Hungersnöte erschreckenden Ausmaßes auf. Im Vormärz wuchs aber auch das Selbstvertrauen des Bürgertums, formierte sich vorsichtig eine Opposition gegen das System Metternich, den Obrigkeitsstaat.

An der freiheitlichen Burschenschaftsbewegung dieser Jahre nahmen auch Nordhäuser Studenten teil. Am bekanntesten sind die Brüder Karl und Wilhelm Hoffbauer. Während Karl Hoffbauer die Flucht über die Schweiz nach Dänemark gelang, wurde Wilhelm 1833 wegen Hochverrats zu 5 Jahren Haft verurteilt, nach dreieinhalb Jahren aber begnadigt. Er ließ sich 1841 als praktischer Arzt in Nordhausen nieder.

Anfang der vierziger Jahre gerieten evangelische Geistliche der Provinz Sachsen, die von der christlichen Aufklärung, vom theologischen Rationalismus beeinflusst waren, in Konflikt mit den Kirchenbehörden. Auf Initiative des Pfarrers Leberecht Uhlich trafen sich seit 1841 diese "Protestantischen Freunde", auch "Lichtfreunde" genannt, um ihre rationalistische

Glaubensauffassung zu verteidigen. Sie forderten eine wissenschaftliche und vernunftgemäße Begründung des Glaubens, Forschungs- und Lehrfreiheit, die stärkere Beteiligung der Laien an den Angelegenheiten der Kirche. Ein führendes Mitglied der "Lichtfreunde" war der Diakon und Hospitalprediger zu Delitzsch, Eduard Baltzer. Als dieser im Sommer 1845 von der St.-Moritz-Gemeinde in Halle zum Pfarrer gewählt wurde, verweigerte das Konsistorium die Betätigung. Der Fall Baltzer erregte Aufsehen. Als kurze Zeit danach an der Stadtkirche St. Nikolai zu Nordhausen die Stelle des Pastors Primarius vakant wurde, wünschte die Mehrheit der Gemeinde sich gerade Eduard Baltzer zum Nachfolger. Nach einer Gastpredigt wurde er am 6. Oktober 1845 zum Pastor primarius gewählt. Auch der Magistrat als Kirchenpatron sanktionierte diese Wahl, doch das Königliche Konsistorium lehnte erneut ab. Der Kirchenvorstand der St. Nikolai-Gemeinde aber blieb standhaft, und am 28. März 1846 forderten die meisten wahlberechtigten Mitglieder in einer Erklärung die Bildung einer "Freien deutschchristlichen Gemeinde". Dieser Schritt erregte vielerorts in Deutschland Aufsehen. Am 5. Januar 1847 unterzeichneten 101 Mitglieder der bisherigen Kirchengemeinde das Gründungsprotokoll.

Nachdem dieser erste Schritt getan worden war, wuchs die "Freie Protestantische Gemeinde" bis zum Sommer 1847 auf etwa 1.000 Personen (einschließlich Frauen und Kinder) an, auf 1.500 in den folgenden drei Jahren, d.h. der Gemeinde gehörten 10 Prozent der Bevölkerung an.

Eduard Baltzer, der mit seiner Familie fest nach Nordhausen übergesiedelt war, wurde am 17. Mai 1847 zum Stadtverordneten gewählt. Es spricht für sein und das Ansehen der Nordhäuser Gemeinde, dass sich vom 5. bis 8. September 1847 Abgesandte aller Freien Gemeinden Deutschlands in Nordhausen trafen, den Verein Freier Gemeinden gründeten, Nordhausen zu seinem Vorort bestimmten und Eduard Baltzer zum Vorsitzenden beriefen.

Revolutionsjahr 1848, Nordhausen – „Stadt des Freisinns“

Es kam das Jahr 1848, die demokratische Revolution, die die alten Regierungen und das System Metternich hinwegfegte. Wir finden nicht wenige Mitglieder freireligiöser Gemeinden an der Spitze der politischen Bewegung. In Nordhausen waren sie zahlreich im Demokratischen Bürgerverein vertreten. Eduard Baltzer wurde durch Vermittlung Robert Blums in das Vorparlament in Frankfurt am Main berufen und Anfang Mai 1848 zum Abgeordneten der Stadt und des Kreises für die Preußische Nationalversammlung in Berlin gewählt. Dr. Wilhelm Hoffbauer zog als Vertreter der Stadt und des Kreises Nordhausen in die Frankfurter Paulskirche ein, wo er zu den vier entschiedenen Demokraten gehörte, welche die Provinz Sachsen in die Nationalversammlung entsandt hatte. 1849 war er noch Mitglied des Stuttgarter Rumpfparlamentes. Nach kurzer Untersuchungshaft gelang ihm die Flucht in die Schweiz, von wo aus er 1850 in die USA emigrierte, während er in seiner Heimat zu 5 Jahren Zuchthaus und anschließender Polizeiaufsicht verurteilt wurde.

Durch das Wirken Eduard Baltzers, später durch Persönlichkeiten wie Julius Lerche, Albert Traeger, zuletzt durch Wilhelm Nebelung, wurde die Stadt in der 2. Hälfte des 19. Jahrhunderts bis in die 20-er Jahre des 20. Jahrhunderts durch linksliberales, demokratisches Gedankengut geprägt, wurde sie eine Stadt des Freisinns genannt. Die Freie Gemeinde eröffnete hier am 20. Januar 1851 den ersten preußischen Kindergarten nach Fröbelschen Grundsätzen, der jedoch schon nach 5 Monaten verboten wurde. Baltzer beleuchtete in einem 1862 herausgegebenen "Preußischen Verfassungs-Büchlein für Jedermann" kritisch die preußische Verfassung und gewann 1867 durch Vermittlung eines alten Bekannten der 1848-er Bewegung, Hermann Schultze-Delitzsch, den Rheinländer Eugen Richter als Kandidaten der Fortschrittspartei im Wahlkreis Nordhausen für die Wahlen zum konstituierenden Reichstag des Norddeutschen Bundes. Eugen Richter konnte das Mandat gewinnen, was in Berlin fast als ein Wunder bestaunt wurde, denn in ganz Preußen waren nur drei Kandidaten der Fortschrittspartei gewählt worden.

Nordhausen, nationaler „Impulsgeber“ – Heimat der Vegetarierbewegung

Auch auf anderen Gebieten gingen von unserer Stadt Impulse aus, die sich bisweilen als so bedeutsam erwiesen, dass sie Entwicklungen von nationaler Bedeutung in Gang setzten. Dass z.B. die Kindergarten-Erziehung hier sehr früh eine Pflegestätte fand, ist bereits erwähnt worden. Thekla Naveau eröffnete am 1. April 1867 den zweiten Nordhäuser Kindergarten in der Waisenstraße 4 und später ein Seminar zur Ausbildung von Kindergärtnerinnen. So fand nicht zufällig gerade in Nordhausen am 4. Juni 1873 eine Versammlung der Fröbel- und Kindergarten-Vereine Deutschlands statt. Auf einer Nordhäuser Versammlung wurde der Deutsche Fröbel-Verband gegründet.

Etwa zur gleichen Zeit betrieb Wilhelm Schröder in der Krämerstraße eine Barbierstube. Er lud im Winter 1871 seine Kollegen aus ganz Deutschland nach Frankfurt am Main ein und schlug ihnen die Gründung eines Verbandes deutscher Friseure vor. Er berief für 1872 eine Konferenz nach Leipzig ein, auf der sich der Verband deutscher Barbierherren, später Bund Deutscher Friseure genannt, konstituierte. Für mehrere Jahre stand der Nordhäuser Wilhelm Schröder als Präsident an seiner Spitze.

Nordhausen wurde zum Ausgangspunkt der deutschen Vegetarier-Bewegung. Am 21. April 1867 gründete Eduard Baltzer einen "Verein für natürliche Lebensweise" und veröffentlichte am 1. Juni 1868 das erste Heft des "Vereins-Blattes für Freunde der natürlichen Lebensweise (Vegetarier)". Es verwundert daher nicht, dass der erste Kongress der deutschen Vegetarier am 19. Mai 1869 in Nordhausen stattfand. Auf ihm konstituierte sich offiziell der "Deutsche Verein für natürliche Lebensweise". Baltzer wurde zu seinem Präsidenten gewählt, 1884 aus Anlass seines 70. Geburtstages zum Ehrenpräsidenten ernannt.

Industrialisierung und 1000-Jährige Stadt am Vorabend der Diktatur

Gewerbe- und Industrieausstellungen, die erste im Jahre 1851, förderten die weitere Industrialisierung, die dann mit dem Anschluss an das Eisenbahnnetz (1866 - 1872) einen raschen Aufschwung nahm. Nordhausen wurde Knotenpunkt der Eisenbahnstrecken Halle - Kassel und Erfurt - Northeim. Der nach dem deutsch-französischen Krieg einsetzende wirtschaftliche Aufschwung hatte nun auch eine stetige Ausdehnung des Stadtgebietes zur Folge. Die Bevölkerungszahl stieg von 15 000 im Jahre 1855 auf 21 000 im Jahre 1871.

Seit 1882 bildete Nordhausen einen eigenen Stadtkreis. Die Inbetriebnahme einer modernen Wasserleitung (1874), eines Krankenhauses (1888), der Nordhausen - Wernigeröder Eisenbahn (Harzquerbahn) und einer Talsperre bei Neustadt kennzeichnen den kommunalen Fortschritt bis zum Ersten Weltkrieg. Die Einwohnerzahl betrug im Jahre 1900 28 500 und stieg auf 33 300 im Jahre 1914. Die wirtschaftliche Basis verbreiterte sich um die Jahrhundertwende hauptsächlich auf dem Sektor der Maschinen-, Motoren- und Schachtbauindustrie. Diese Entwicklung wurde durch den Krieg 1914 - 1918 unterbrochen, nahm dann aber zunächst einen erfreulichen Fortgang, der sich u. a. in lebhafter Bautätigkeit, vor allem im sozialen Wohnungsbau, äußerte. Damals entstanden das neue Stadttheater und das Stadion mit Freibad. Den Höhepunkt bildete die Jahrtausendfeier im Jahre 1927, durch deren Organisation zugleich die Grundlage für den Nordhäuser Fremdenverkehr gelegt wurde.

Die führende Persönlichkeit des Nordhäuser Freisinns, der Rechtsanwalt Albert Traeger, wirkte von 1875 bis zu seiner Übersiedlung nach Berlin im Jahre 1891 in unserer Stadt. Seit 1879 war er Mitglied des preußischen Abgeordnetenhauses, ein erfahrener Parlamentarier und glänzender Redner, der mit aller Entschiedenheit für demokratische Rechte eintrat. Nach ihm ging diese Rolle an den Mitbesitzer und Chefredakteur der "Nordhäuser Zeitung", Wilhelm Nebelung, über, der ebenfalls als Parlamentarier, zuletzt noch als Abgeordneter der Preußischen Landesversammlung in Berlin, wirksam war. Die wachsende Stärke der Sozialdemokratie erwies sich bereits im Jahre 1912, als es dem Berliner Rechtsanwalt Dr. Oskar Cohn gelang, den Kandidaten der Fortschrittlichen Volkspartei, Dr. Otto Wiemer, in der Stichwahl zu schlagen und für die SPD das Reichstagsmandat des Wahlkreises Nordhausen zu

erringen. Das liberale Lager wurde durch das frühe Ableben seiner führenden Persönlichkeiten zusätzlich geschwächt. Wilhelm Nebelung verstarb 1920. Emil Bursche, Prediger der Freien Religionsgemeinde, erlag während einer Protestkundgebung gegen den Mord an Rathenau am 24. Juni 1922 einem Herzschlag. Mitten in seiner Rede ereilte ihn plötzlich der Tod. Studiendirektor Gustav Trittel, Mitglied des Provinziallandtages und des Preußischen Staatsrates, leitete die Ortsgruppe der DDP seit 1926 und verstarb am 21. Februar 1929. Während in den letzten Jahren vor 1933 die nationalistischen Kräfte zunehmend erstarkten, wurden die demokratischen Traditionen von Persönlichkeiten wie Johannes Kleinspehn, Abgeordneter des Preußischen Landtages von 1921 bis 1933, und solchen Organisationen wie der am 27. Juni 1924 gegründeten Ortsgruppe des Reichsbanners "Schwarz-Rot-Gold", Ortsgruppen der Deutschen Friedensgesellschaft, des Vereins zur Abwehr des Antisemitismus, des Bundes Proletarischer Freidenker und anderer am Leben gehalten.

1934-1935 erregte der Konflikt zwischen Nordhausens Oberbürgermeister Heinz Sting, anfangs Kreisleiter des Parteikreises Nordhausen, Landtagsabgeordneter und Leiter der Gauinspektion Thüringen der NSDAP, und Sauckels Kreisleiter des Parteikreises Südharz, Heinrich Keiser, weit über die Grenzen Thüringens hinaus Aufsehen. Die Auseinandersetzung, die mit der Absetzung Stings als Oberbürgermeister, dem Verlust aller Parteiämter und seinem zeitweiligen Ausschluss aus der NSDAP endete, war Ausdruck der Politik des Reichsstatthalters Sauckel, seine Macht schrittweise auf die Verwaltung des preußischen Regierungsbezirkes Erfurt auszuweiten.

Die Entwicklung der Stadt vollzog sich in den dreißiger Jahren vor allem in Gestalt der Stadtrandsiedlungen. 1932 wurden die ersten Häuser der Stadtrand-Siedlung Niedersalza errichtet; es folgten in der NS-Zeit die damals so genannten Maikowsky-, NSKK- und die Weddigen-Siedlung.

KZ Mittelbau-Dora: Ort der Vernichtung durch unterirdische Raketenproduktion V1 und V2 und die Zerstörung der Stadt

Die V1- und V2- Produktion in der Nähe Nordhausens seit Ende 1943 und die damit im Zusammenhang stehende Errichtung eines KZ-Außenlagers von Buchenwald, des noch kurz vor Kriegsende selbstständig gewordenen Konzentrationslagers Mittelbau-Dora, insbesondere aber die Bilder des am 11. April 1945 befreiten Außenlagers Nordhausen / Boelcke-Kaserne machten den Namen der Stadt weltweit in unruhlichem Sinne bekannt. Die hier vermutete Konzentration militärischer Kräfte führte zur Vernichtung Alt-Nordhausens am 3. und 4. April 1945.

Die Royal Air Force zerstörte 74 % der Innenstadt; 8800 Menschen fanden dabei den Tod, was bezogen auf die Wohnbevölkerungszahl 1939 einen Anteil von 21 % entspricht. Mit einem Wohnungszerstörungsgrad von 55 % gehörte Nordhausen zu den am schwersten zerstörten Städten der früheren DDR. Die übrigen Städte Thüringens erlitten dagegen keine oder nur geringe Wohnungsverluste.



Abb. 2 Am 3./4. April 1945 zerstörte Bereiche der Stadt, dargestellt auf Stadtplan Nordhausen 1930 (Quelle: Stadtarchiv Nordhausen sowie eigene Ermittlungen)

Der Organismus von Wirtschaft und Verwaltung zerfiel zunächst völlig. War Nordhausen mit dem gesamten preußischen Regierungsbezirk Erfurt schon am 1. Juli 1944 dem Reichsstatthalter in Thüringen unterstellt worden, so erfolgte die staatsrechtliche Eingliederung in das Land Thüringen unter der amerikanischen Militärregierung im Jahre 1945. Seit Juli 1945 gehörte dieses Gebiet zur Sowjetischen Besatzungszone und wurde 1949 Bestandteil der Deutschen Demokratischen Republik. Am 1. Juli 1950 wurden die Orte Salza und Krimderode eingemeindet. Zur gleichen Zeit erfolgte die Aufhebung der Kreisfreiheit der Stadt. Die Einwohnerzahl stieg von 32 000 im Jahre 1945 auf 39 500 im Jahre 1960 und 47 000 im Jahre 1981.

Der Aufbau der Stadt nach dem 2. Weltkrieg

Der Wiederaufbau der Stadt, dessen Planung bereits im Herbst 1945 in Zusammenarbeit mit der Hochschule für Architektur und Bauwesen Weimar begonnen wurde, verzögerte sich durch die von der SMAD verfügten rigorosen Demontagen und die Beschlagnahme von Baumaschinen und -geräten aller Art. Zwar wurden einzelne Gebäude bald wieder aufgebaut, z. B. das Behördenhaus in der Hohekreuzstraße, Ecke Taschenberg, oder das Neue Rathaus, das am 12. Oktober 1946 wieder bezogen werden konnte. Das Alte Rathaus, bis auf die Grundmauern ausgebrannt, war nach seinem Wiederaufbau im September 1952 bezugsfertig.

Dem Charakter der Zeit entsprechend begann ein „planmäßiger“, staatlich gelenkter Wohnungsbau mit architektonisch anspruchslosen und teilweise monotonen, glücklicherweise durch das Wirken des begabten Architekten Friedrich Stabe dennoch zum Teil gelungenen, den Charakter der ehemaligen Reichsstadt berücksichtigenden Einzellösungen.

1949 wurde ein Wohnblock am Weinberg errichtet, 1950 folgten drei Wohnblocks an der Hohekreuzstraße. Von 1950 bis 1954 wurde das Wohnviertel Jüdenstraße - Predigerstraße - Königshof - Lutherplatz (Südseite) aufgebaut; dann folgten 1952/53 die Breitscheid-, Schiller- und Jahnstraße, der August - Bebel - Platz und der Taschenberg. Als erstes Gebäude an der wesentlich verbreiterten Töpferstraße entstand seit 1953 das Theater der Neuen Zeit (Kino). In den Jahren 1954/56 wurden die Blöda-, Körner-, Lindenstraße sowie die Morgenröte erbaut - alle diese Häuser noch in der traditionellen Ziegelbauweise. Neben dem staatlichen Wohnungsbau gründete man sog. Arbeiter - Wohnungsbau - Genossenschaften (AWG); letztere errichteten in der Halleschen Straße von 1954 bis 1958 erste Wohngebäude. Im Stadtzentrum konnten Bauten am Lutherplatz (Nordseite), Steinweg, an der Bäckerstraße, Engelsburg, Kranichstraße sowie der Nordseite der Weberstraße errichtet werden. Die Westseite der Rautenstraße wurde nach jahrelangen Erörterungen und Wettbewerben um ihre Gestaltung in den Jahren 1958/59 bebaut. Der erste Block konnte im Mai 1959 bezogen werden.

1959 begann auf Baustellen in der Thomas - Müntzer - Straße und an der Sandstraße die Großblockbauweise Einzug zu halten. Dennoch blieben bis in die 80er Jahre weite Flächen des Stadtzentrums unbebaut; ja es musste in Folge fehlender Baustoffe und Reparaturkapazitäten baufällig gewordene Altbausubstanz, die den Bombenhagel 1945 überstanden hatte, in größerem Umfang abgerissen werden, z. B. in der Bäckerstraße. Störend und wenig harmonisch im Stadtbild wirken die vier von 1966 bis 1968 in der Töpferstraße in Großplattenweise montierten achtgeschossigen „Wohnscheiben“.

Mitte 1963 wurde das neue Hauptpostamt am Lutherplatz der Öffentlichkeit übergeben, 1966 neben dem alten Schlachthof ein sog. Fleischkombinat und bis 1975 südöstlich der Stadt ein Heizkraftwerk errichtet. Größere Wohnkomplexe entstanden an der Ernst-Thälmann- (heute: Bochumer Str.), Hardenberg-, Leimbacherstraße und am Zuckerweg. 1978 bis 1982 entstanden das Neubaugebiet Nord und ebendort bis 1982 das Südharz-Krankenhaus. Ab 1984 entstand das jüngste Plattenbaugebiet in Nordhausen Ost. Von den ehemals geplanten bis zu 3000 Wohnungen wurden bis zur politischen Wende rund 1300 errichtet. 1985 begannen die Arbeiten an der Westseite der Rautenstraße bis einschließlich Kornmarkt, wo bis 1989 die letzten noch verbliebenen Baulücken aus der Zerstörung der Innenstadt mit Wohnungen der damals modernsten Baureihe WBR 85 wieder bebaut wurden. 1987 gelang es schließlich, dem 1945 stark beschädigten Petri-Turm einen neuen Turmhelm aufzusetzen und ihn damit wieder zum weithin sichtbaren Orientierungspunkt im Herzen der Stadt zu machen. Zum Ende des Jahres 1989 hatte die Industriestadt im Norden des Bezirkes Erfurt rund 48.000 Einwohner.

Politischer Neubeginn ab 1989

Am 4. Oktober 1989 versammelten sich einige hundert Menschen zu einer Fürbitteandacht. Der Gründungsauftrag des Neuen Forums wurde vorgetragen. Am 24. Oktober wagte sich der erste Demonstrationzug der oppositionellen Gruppe des Neuen Forums durch die Stadt zum Rathaus. Am 31. Oktober versammelten sich über 20000 Menschen auf dem August-Bebel-Platz, um Demokratie und Menschenrechte zu fordern. Von diesem Zeitpunkt an bis Ende Februar 1990 fanden jeden Dienstag „Demos“ statt. Seit dem 1. Dezember trafen sich unter der Leitung von Propst Jaeger die politisch Verantwortlichen und Oppositionsgruppen zu Gesprächen am „Runden Tisch“. Aus den ersten freien Wahlen seit über einem halben Jahrhundert ging am 18. März 1990 die CDU als stärkste Partei hervor, ebenso bei den Kommunalwahlen am 6. Mai 1990. Am 31. Mai 1990 wurde im Rathaus eine Große Koalition gebildet, bestehend aus CDU, SPD, Demokratischem Aufbruch und FDP. Die CDU stellte mit Dr. Manfred Schröter den Bürgermeister, die SPD mit Eberhard Linß den 1. Beigeordneten. Seit dem 14. Oktober 1990 gehört Nordhausen als Kreisstadt im Kreis Nordhausen dem an diesem Tag neu gebildeten Bundesland Thüringen an.

Am 8. Juni 1991 begann der Bau der neuen Straßenbahnlinie nach Nordhausen Ost; am 12. Juli wurde der Grundstein für den größten Nordhäuser Verbrauchermarkt an der B 4 / Darweg

(Marktkauf) gelegt. Bis Ende Juli 1991 hatten die letzten Soldaten der sowjetischen Garnison Nordhausen verlassen.

Am 1. Juli 1994 erhielt Nordhausen den Status einer Großen kreisangehörigen Stadt. Zu ihr gehören die Ortsteile Bielen, Herreden/Hochstedt, Hörningen, Leimbach, Rüdigsdorf, Steinbrücken, Steigerthal und Sundhausen. Barbara Rinke (SPD) ist seit 1994 die erste Oberbürgermeisterin der Stadt Nordhausen.

1997 wurde die 4. Thüringer Fachhochschule in Nordhausen gegründet, sie nimmt ihren Lehrbetrieb 1998 auf und zählt heute (2008) bereits an die 2000 Studierende. Als Verkehrsprojekt der Deutschen Einheit Nr. 13 wird 1998 der erste Bauabschnitt der Autobahn A 38 im Landkreis Nordhausen südöstlich der Stadt für den Verkehr freigegeben. 2001 findet die Aufstellung des restaurierten historischen Rolands im Neuen Rathaus statt, eine Kopie steht seit 1993 am ursprünglichen Platz des Originals an der Südwestecke des historischen Rathauses.

„Die neue Mitte“ dokumentiert ein Innenstadtkonzept, das die Historie und die Moderne der Stadt mit üppigem Grün verbindet. Das Motto der 2. Thüringer Landesgartenschau, die hier 2004 stattfand, wurde zum Leitbild der aktuellen Stadtentwicklung. Die Stadt bekam ein neues Gesicht. Da sind u. a. der neue Bahnhofplatz als „Visitenkarte der Stadt“, die Verbindung Achse vom Bahnhof bis zum Theater, der historische Stadtrundgang, der den Besucher entlang des mittelalterlichen Stadtgrundrisses führt, die Wasserachse, die das Landesgartenschau Gelände mit den Wohn- und Geschäftsquartieren der Innenstadt verbindet, die Terrassengärten und die vielen Spielstationen für Kinder. Sie alle sind dauerhaft von den Besuchern und den Einwohnern der Stadt angenommen worden.

Die vorerst letzte Veränderung des Stadtterritoriums erfolgte am 1.12.2007 mit der Eingemeindung von Petersdorf, Rodishain und Stempeda, dreier Südharzgemeinden in landschaftlich idyllischer Lage.

Ermittlung des Wohnungsbedarfs Nordhausen 2020

	Quellen	Kommentar	Vergleichsdaten	Quelle	Abweichung	Kommentar
EINWOHNER 2006						
Einwohnerzahlen und -abweichungen, aus den verschiedenen Quellen (TLS/ Meldebehörde Nordhausen) und den unterschiedlichen Gebietsständen. Grundlage für die Berechnung sind die Einwohnerzahlen vom 31.12.2006 und der Gebietsstand vom 01.12.2007						
Einwohner mit Hauptwohnsitz 2006 (EWO)	42.495 EW	Stadt Nordhausen 31.12.2006, Meldebehörde, Gebietsstand 31.12.2006				
Nebenwohnsitze 2006 (EWO)	1.724 EW	Stadt Nordhausen, 31.12.2006, Meldebehörde, Gebietsstand 31.12.2006				
Eingemeindungen vom 01.12.2007 (TLS)	928 EW	TLS, Stand: 31.12.2006				hier liegen der Stadt, Meldebehörde, noch keine eigenen Zahlen vor
Nebenwohnsitze 2006 (der 3 Eingemeindungen 12/2007)						hier liegen der Stadt noch keine eigenen Zahlen vor, in den Ortsteilen ist die Zahl der EW mit Nebenwohnsitzen aber sehr gering und wird aus diesem Grund an dieser Stelle vernachlässigt
Einwohner 2006 Hauptwohnsitze (TLS)	44.272 EW	TLS, 11.kBV; Istdaten vom 31.12.2006, EW mit Hauptwohnsitz, Gebietsstand vom 01.12.2007				
zuzügl. Nebenwohnsitze 2006 (EWO)	1.724 EW	Stadt Nordhausen, Meldebehörde, Gebietsstand 31.12.2006,		1.872 EW		durchschnittl. Anzahl an Nebenwohnsitzen 1996-2006, Stadt Nordhausen Meldebehörde, Gebietsstand vom 31.12.2006
abzügl. durchschnittliche Abweichung von TLS und Meldebehörde	-864 EW	durchschnittliche Abweichung von 1997 bis 2006 von TLS und Einwohnermeldebehörde				Pauschaler Abzug, da die Einwohnerzahlen der Meldebehörde für Nordhausen genauer sind.
Einwohner 2006 Haupt- und Nebenwohnsitze (TLS bereinigt)	45.132			45.147 EW		Anzahl an Einwohnern, die 2006 in Nordhausen Wohnungen nachfragen: Summe aus "Einwohner mit Hauptwohnsitz 2006 TLS" und "Nebenwohnsitze 2006" abzügl. durchschnittl. Abweichung Einwohner mit Haupt- und Nebenwohnsitz, Quelle Meldebehörde Nordhausen, EW-Stand 31.12.2006, Gebietsstand 31.12.2007, (EW mit Nebenwohnsitzen aus Eingemeindungen wurden nicht berücksichtigt) Abweichung kann vernachlässigt werden -15

PROGNOSE EINWOHNER 2020

Einwohner 2020 Hauptwohnsitz	41.530 EW	Prognose TLS, 11.kBV, EW mit Hauptwohnsitz, Gebietsstand vom 31.12.2007				
zuzügl. Nebenwohnsitze 2020	1.756 EW	eigene Schätzung für Gebietsstand vom 31.12.2006, Nebenwohnsitze aus Eingemeindungen vom 01.12.2007 wurden vernachlässigt				Da die Anzahl an Nebenwohnsitzen seit ihrer Erhebung 1996 größeren Schwankungen unterworfen ist, wurde hier für 2020 die durchschnittl. Anzahl an NW von 1996-2006 abzügl. eines Einwohnerrückgangs von 6,2% (analog zum EW-Rückgang (mit Hauptwohnsitz für NDH)
abzügl. durchschnittliche Abweichung der letzten Jahre von TLS und Meldebehörde	-864 EW	durchschnittliche Abweichung von 1997 bis 2006 von TLS und Einwohnermeldebehörde				pauschaler Abzug wie für das Jahr 2006
Einwohner 2020 Haupt- und Nebenwohnsitze	42.422 EW					Diese Anzahl an Einwohnern wird 2020 eine Wohnung in Nordhausen nachfragen (Gebietsstand 01.12.2007)

WOHNUNGSBESTAND 2006

Wohnungsbestand 2006 Gebietsstand 31.12.2006	22.223 WE	TLS, November 2007, Gebietsstand 31.12.2006					
zuzüglich Wohnungsbestand Eingemeindungen vom 01.12.2007	380 WE	zusätzliche WE aus Gebietsstand 01.12.2007	WE-in Rodishain, Stempeda und Petersdorf am 31.12.1990: 324 WE; zuzügl. Neubau (geschätzt) von ca. 56 WE in B-Plangebieten				
Wohnungsbestand 2006 Gebietsstand 01.12.2007	22.603 WE	TLS, November 2007 zuzügl. eigene Schätzung zur Ermittlung des Wohnungsbestandes (Gebietsstand 01.12.2007) der 3 neuen Ortsteile					
abzügl. Wohnungsleerstand bei institutionellen Anbietern 2006	-676 WE	institutionelle Anbieter					
abzügl. Wohnungsleerstand bei Privaten	-400 WE	eigene Schätzung Stadt Nordhausen, tw. durch Begehung untersetzt					
genutzte Wohnungen 2006	21.527 WE						

PROGNOSE WOHNUNGSBESTAND 2020

Wohnungsbestand 2006	22.603 WE	TLS, November 2007					
abzügl. noch verbliebener struktureller Wohnungsleerstand, Rückbau beschlossen	-600 WE	institutionelle Anbieter,	Rest des beschlossenen Abriss-Pensum für verbliebenen Zeitraum 2007 - 2010. Per 31.12.2006 waren rund 1250 WE abgerissen; Ziel 2010: 1850 WE)				
zuzügl. Erweiterungsbedarf	420 WE	bei 30 WE Neubau im Jahr, Zeitraum 2007-2020	In den letzten 5 Jahren wurden durchschn. 55 WE / Jahr gebaut. (TLS, Baufertigstellungen Nordhausen). Aufgrund der stattgefundenen Anpassung des WE-Marktes und des Bevölkerungsrückganges wird ein Rückgang der Neubautätigkeit erwartet.	700 WE		Bisher wurden durchschnittlich 50WE/Jahr Neubaubedarf bis 2020 angesetzt (Quelle: Stadtentwicklungskonzept, WE-Bedarfsprognose, 2002)	
Wohnungsbestand 2020	22.423 WE						

HAUSHALTSGRÖSSE

für die Ermittlung des Wohnungsbedarfs ist die Anzahl "Einwohner je tatsächlich bewohnter Wohnung" ausschlaggebend

Einwohner je tatsächlich bewohnter Wohnung 2006	2,10 EW/WE	Einwohner TLS bereinigt, 11.kBV Haupt- und Nebenwohnsitze/ genutzte Wohnungen, Gebietstand 31.12.2007	Abweichende HH-Größen können folgende Ursachen haben: 1) die Schätzung des privaten Wohnungs-leerstandes ist zu hoch, 2) HH-Größen-ermittlung des TLS trifft auf Nordhausen nicht zu. 3) HH-Größe TLS sind Privat-HH, nicht EW / bewohnter WE		2,04	TLS, 11.kBV, Ergebnis des Mikrozensus, Ø HH-Größe für Thüringen 2006		
Einwohner je tatsächlich bewohnter Wohnung 2020, (Entwicklung A)	2,03 EW/WE		Annahme: die für Nordhausen ermittelte Anzahl "Einwohner je tatsächlich bewohnter Wohnung" wird sich um den gleichen Prozentsatz verringern wie die HH-Größe für Thüringen (Angaben: TLS / Status quo)	-2,94%	1,98	Prognose TLS, Ø HH-Größe für Thüringen 2020, "Status quo", Stand: März 2008		
Einwohner je tatsächlich bewohnter Wohnung 2020, (Entwicklung B)	1,97 EW/WE		Annahme: die für Nordhausen ermittelte Anzahl "Einwohner je tatsächlich bewohnter Wohnung" wird sich um den gleichen Prozentsatz verringern wie die HH-Größe für Thüringen (Angaben TLS / Trend)	-5,88%	1,92	Prognose TLS, Ø HH-Größe für Thüringen 2020, "Trend", Stand: März 2008		

PROGNOSE WOHNUNGSBEDARF 2020

Szenario 1:

WE-Nachfrager (Ø 2,10 EW/WE)	20.234 WE	Einwohner 2020 TLS bereinigt, 11.kBV Haupt- und Nebenwohnsitze, Gebietstand 31.12.2007 / 2,10 EW/WE	Wohnungsbedarf unter der Annahme, dass sich die für Nordhausen ermittelte HH- Größe (2,10 EW/tatsächlich bewohnte Wohnung) bis 2020 <u>nicht</u> verändert. Diese Annahme erscheint allerdings unter Betrachtung der allgemeinen HH- Größenentwicklung als unrealistisch					
zuzügl. Fluktuationsreserve (3%)	607 WE							
Wohnungsbedarf 2020	20.841 WE							
Leerstand ohne weitergehenden Rückbau nach 2010	1.582 WE	Diff. WE-Bestand - WE-Bedarf 2020						

Szenario 2:

WE-Nachfrager (Ø 2,03 EW/WE) Entwicklung A	20.848 WE		Anzahl der notwendigen Wohnungen wurde anhand der Einwohnerzahl 2020 (Haupt- und Nebenwohnsitze und der prozentual verringerten Anzahl "Einwohner/tatsächlich bewohnter Wohnung 2006" ermittelt					
zuzügl. Fluktuationsreserve (3%)	625 WE							
Wohnungsbedarf 2020	21.473 WE							
Leerstand ohne weitergehenden Rückbau nach 2010	950 WE							

Szenario 3

WE-Nachfrager (Ø 1,97 EW/WE) Entwicklung B	21.499 WE		Anzahl der notwendigen Wohnungen wurde anhand der Einwohnerzahl 2020 (Haupt- und Nebenwohnsitze und der prozentual verringerten Anzahl "Einwohner/tatsächlich bewohnter Wohnung 2006" ermittelt					
zuzügl. Fluktuationsreserve (3%)	645 WE							
Wohnungsbedarf 2020	22.144 WE							
Leerstand ohne weitergehenden Rückbau nach 2010	279 WE							

Szenario 4

WE-Nachfrager (Ø 1,92 EW/WE) Durchschnitt für Thüringen	22.095 WE		Als Minimalszenario wurde hier die für Thüringen prognostizierte durchschnittl. HH- Größe angesetzt. Diese Annahme erscheint allerdings unrealistisch und würde rein rechnerisch für 2020 einen Wohnungsmangel aufzeigen.					
zuzügl. Fluktuationsreserve (3%)	663 WE							
Wohnungsbedarf 2020	22.758 WE							
Leerstand ohne weitergehenden Rückbau nach 2010	-335 WE							

Je nach angenommener Haushaltsgröße wird für 2020 von einem strukturellen Leerstand von ca. 300 - 1000 WE ausgegangen.

Thüringisches Landesamt für Denkmalpflege Denkmalliste der Stadt Nordhausen

Bearbeiter: Dipl.- phil. R. Müller, TLD

Stand: 22. Januar 1998
Überarbeitet am: 19.08.2008
(Gebietsstand: 1.12.2007)

Legende:

rot – Neueintragungen

Gelb – Streichungen

Violett – unklar

(...) alte Straßenbezeichnungen

Stadt Nordhausen

1. Kirchen:

Altendorfer Kirchgasse	Altendorfer Kirche , Kirche des ehem. Zisterziensernonnenkloster, mit Ausstattung
Blasiikirchplatz	St. Blasii-Kirche mit Ausstattung
Domstraße	17 und 18, Dom mit Ausstattung einschließlich Klausur mit Architektur- und Bildfragmenten, sowie Propsteikeller und Steinkreuz
Hüpedenweg	Justus- Jonas- Kirche mit Ausstattung
Petersberg	St. Petri-Kirche , Turm
Sangerhäuser Str.	19, Frauenbergkirche (Ruine)

2. Stadtmauer

historische Stadtbefestigung	Stadtmauer einschließlich Judenturm am Petersberg und Zwinger in der Töpferstraße
------------------------------	---

3. Gebäude - allgemein:

Albert-Träger-Str.	05, Wohnhaus 36, Wohnhaus (ehem. Gasthaus „Kaiserberg“) - 2003
Alexander-Puschkin- Str.	07, Wohnhaus 11-13, Gebäude der Wasserwirtschaft 16, Wohnhaus 17, Krankenhaus (<i>Kinderpsychiatrie</i>) 19, Wohnhaus 20, Wohnhaus 21, Wohnhaus 23 – kein Denkmal – dafür 24, Wohnhaus 25, Wohnhaus 26/26a, Wohnhaus 28, Wohnhaus (<i>Jugendsozialwerk</i>) 31, Meyenburgmuseum mit Park
Altendorf	01, städtische Hofanlage, ehem. Brauerei mit Kelleranlage - <i>Mecklenburgs Hof</i> 10, Wohnhaus 23, Wohn- und Geschäftshaus 24, städtische Hofanlage - <i>Big Dipper, ehem. Brauerei</i> 27, städtische Hofanlage 28, städtische Hofanlage - <i>ehem. Malzfabrik Pape</i> 29, städtische Hofanlage - <i>ehem. Brennerei</i>

	30, städtische Hofanlage - <i>Fam. Franke (Grundstück mit Rasen)</i> 33, städtische Hofanlage 41, Wohn- und Geschäftshaus 46, Wohnhaus mit Hofflügel 49, städtische Hofanlage 50, städtische Hofanlage 51, städtische Hofanlage 55, städtische Hofanlage - <i>Bochumer Haus</i>
Altendorfer Kirchgasse	02, Wohnhaus - <i>ehem. Pfarrhaus</i> 03 / 04, Wohnhaus (<i>Wasserwirtschaft</i>) 05, Wohnhaus - <i>obere Wasserkunst</i>
Am Alten Tor	07, ehem. Schärfmühle, großer Industriefhof mit Wohn- und Geschäftshäusern 08, Amtsgericht (ehem. Weingroßhandlung Carl Bonhardt) 16, städtische Hofanlage - gestrichen, abgerissen 18, Wohnhaus Rolandbrunnen Wiekhäuser, Fachwerkbau auf der Stadtmauer
Am Hagen	28, Arnoldheim
Ammerberg	19, Friedhof der jüdischen Gemeinde (2007) 02/03, Wohnhaus - gestrichen 2006 abgerissen
Arnoldstrasse	08, Wohnhaus 09, Wohnhaus 09a, Wohnhaus 10, Wohnhaus 19a, Wohnhaus 20, Wohnhaus 21, Wohnhaus 23, Wohnhaus 24, Wohnhaus 25, Wohnhaus
August-Bebel-Platz	14, Wohnhaus 18, städtische Hofanlage 19, Wohnhaus 20, städtische Hofanlage 21, städtische Hofanlage, siehe Poststr. 6a
Bäckerstr	01, Wohnhaus 02, Wohnhaus 3a, Wohnhaus Hauptbahnhof mit Empfangsgebäude und Bahnsteig 1 (Überdachung) HSB: Empfangsgebäude der Harzquerbahn mit Bahnsteig und Überdachung, Stellwerk in der Wertherstr./Wertherstr. 14, Güterbahnhof und Bahnbetriebswerk mit Kohleportalkran, Lokomotiven und Waggons ehem. Klubhaus der Eisenbahner
Bahnhofplatz	mit Stellwerk NW und NB, Lokschuppen, Wasserturm
Bahnhofsgelände Bahnhofstraße	07, Wohnhaus 07a, Wohnhaus 09, Wohnhaus 10, Wohnhaus 10a, Wohnhaus 11, Wohnhaus 17, Wohnhaus 18, Wohnhaus

	19, Wohnhaus
	19b, Wohnhaus
Barfüßerstr	20, Kaufhaus
	02, Pfarrhaus St. Blasii
	03, Wohn- und Geschäftshaus mit Hofgebäude - <i>Papiergeschäft</i>
	04, Wohn- und Geschäftshaus - <i>Altstadt-Keller Gaststätte</i>
	05, Wohn- und Geschäftshaus - <i>ehem. Molkerei Schrader</i>
	06, städtische Hofanlage - „ <i>Museum Flohburg</i> “
	12, Wohnhaus - „ <i>Felix</i> “
	13, Wohnhaus - „ <i>Felix</i> “
	23, städtische Hofanlage
	28, städtische Hofanlage - <i>Mücke (ehem. Müller)</i>
	29, städtische Hofanlage - <i>Eiscafe neu (Ensemble)</i>
	37, städtische Hofanlage, mit Gedenktafel für Wallroth - <i>Höfer Brunnen</i>
Bingerhof	Hofanlage/ Wohnanlage
Blasiistr.	2, Humboldt-Gymnasium
Bochumer Str	02, Wohnhaus mit Tankstellenbereich
	22, Verwaltungsbau, ehem. Kontor
	124, Bahnhof Altentor mit Stellwerk
Darweg	42, ehem. Luftwaffenkaserne, <i>Thür. Polizeidirektion</i>
Domstr	09, Wohnhaus
	12, Wohnhaus mit Nebengebäude
	15, Diesterwegschule - <i>Humboldt-Gymnasium</i>
	20 (Vordergebäude-kein-Denkmal)
	20a / 21, städtische Hofanlage, ehem. Freimaurerloge
	23, Finkenburg
Dr.-Wilhelm-Külz –Str.	01, Verwaltungsbau - <i>AOK</i>
	02, Gedenktafel
	03, städtische Hofanlage - <i>ehem. Musikschule</i>
	04, städtische Hofanlage
	07, Königshof 6/7, Altes Postgebäude
	08, Walkenrieder Hof
Elisabethstr	Elisabethbrunnen mit gußeiserner Säule
Frankenstr	20, Wohnhaus, kein-Denkmal
Freiherr-vom-Stein Str	01, Siechenhof mit Cyriaci- Kapelle, sowie Steinkreuze und Meilenstein
	03, Wohn –und Geschäftshaus
	15a, Wohnhaus (<i>vergl. Bochumer Str. 2</i>)
	25, Wohnhaus
	28, Wohnhaus
	31, Lagergebäude und Getreidesilo
	46, Wohnhaus
	48, Wohnhaus
	54, Wohn- und Verwaltungsgebäude der ehem. Harzer Stielwerke
Friedrichstr	Fabrikhallen der Firma Schmidt und Kranz
Friedrich- Naumann Str.	03, Wohnhaus
	14, Wohnhaus
	17, Wohnhaus
	18, Wohnanlage (<i>sowie Johann-Sebastian-Bach-Str. 5,7,9 und Stolberger Straße 68,70</i>)
	23, Wohnhaus
Gehege	Kriegerdenkmal
	Denkmalsäule
	Schöpfungsmännchen

Gehegeplatz	2 Tonhallen
	Wohnhaus
Geiersberg	04, Wohnhaus
	05, Wohnhaus
	06, Wohnhaus
	10, Lindenhof, Villa mit Nebengebäude und Parkanlage
	12, Villa mit Garten
Georgengasse	05, Torhaus am Spendenkirchhof
	Ruine des ehem. Franziskanerklosters
Gerhardt- Hauptmann Str.	03, Arbeitsamt (ehem. Hanewacker), Wohnhaus, Kontor und Produktionsgebäude
Geschwister-Scholl-Str.	01, Wohnhaus mit Nebengebäude
	03/ 04 Wohnhaus – gestrichen
	05, Wohnhaus
	10, Wohnhaus
	11, Wohnhaus mit Nebengebäude - <i>Kindergarten</i>
	12, Wohnhaus
	14, Wohnhaus
	15, Wohnhaus
	22, Wohnhaus
Geseniusstraße	08, ehem. Gaswerk (<i>Villa und Werkstattgebäude</i>)
	17a, ehem. Siechenhof mit Cyriaci-Kapelle
	28, Eichamt
Grimmel	17, Wohnhaus
Grimmelallee	01, Wohnhaus
	01a, Wohn- und Verwaltungsgebäude
	02b, Kautabakfabrik Grimm & Triepel mit Wohn- und Geschäftshaus
	07, Wohnhaus
	09, Wohnhaus
	10, Wohnhaus
	11, ehem. Seidelbrennerei
	12, Wohnhaus
	17, Wohnhaus - <i>gestrichen</i>
	20, Wohnhaus
	21, Wohnhaus
	22, Wohn –und Geschäftshaus
	23, Landratsamt
	24, Wohnhaus
	25, Wohnhaus
	27, Wohnhaus
	28, Fabrikhof mit Wohnhaus („ <i>Harzer Grubenlicht</i> “)
	29, Wohnhaus
	30, Wohnhaus
	34 a/b Wohnhaus
	40, Stadtbad „ <i>Badehaus</i> “
	44-46, Schachtbau, Verwaltungsgebäude und Industriehalle
	50, Wohnhaus
Gumpertstr.	01, Wohnhaus - <i>steht leer</i>
	06, Wohnhaus
	08, Wohnhaus
	13, Wohnhaus- <i>gestrichen</i> (abgerissen)
	14, Wohnhaus <i>gestrichen</i> (abgerissen)
Heinrich-Zille Str	02/03, Doppelhaus

Hesseröder Str	04/ 05 Doppelhaus Brücke über die Zorge mit Brückenhäuschen, Treppenanlage, Litfaßsäule und Freiplatzgestaltung 25, Wohn- und Geschäftshaus
Hohensteinerstr	17, Kindergarten
Hohenrode	01, Villa und Park
Holungsbügel	Steinkreuz
Johannistreppe	01, Fabrikgebäude mit Wohnhaus
Johann-Seb.-Bach-Str.	5, 7, 9, Wohnanlage (vergl. Friedrich-Naumann-Str.)
Karolingerstr	61, Wohnhaus
Käthe-Kollwitz- Str.	01, Bankgebäude 14/ 15, Wohnhaus
Kasseler Landstr.	Getreidespeicher (<i>Raiffeisen-Baumarkt</i>) (<i>Abbruchantrag läuft</i>)
Köllingstr.	01, Wohnhaus 02, Wohnhaus 13, Wohnhaus
Königshof	06/07, altes Postgebäude (s. Dr. Wilhelm- Külz- Str.7)
Kornmarkt	05, Stadthaus
Kohnsteinweg	8/9, Mühle, Wohnhaus
Kranichstr	15, Wohnhaus - <i>steht leer</i> 15, 16 , Keller der ehem. Dombrauerei
Kützingstr	01, Wohnhaus 01a, Wohnhaus 02, Wohnhaus 03, Wohnhaus 04, Wohnhaus
Markt	01, Rathaus mit Roland (Kopie, Original im Neuen Rathaus) 15, Neues Rathaus
Meyenburgstr	07, Wohnhaus
Mühlhof	01, Kaisermühle mit Nebengebäuden
Oskar-Cohn-Str.	03, Wohnhaus
Parkallee	02, Rothleimmühle 11, Chausseehaus 17, Wohnhaus Pferdebrunnen
Pfaffengasse	02, städtische Hofanlage - <i>Fam. Schwinn</i> 09, städtische Hofanlage - <i>Fam. Rinke</i>
Poststr	06, Wohnhaus - <i>ehem. „Anker“</i> 06a und b, siehe Bäckerstr. 21 07, Wohnhaus - <i>Fa. Gunst</i>
Promenade	Neptunbrunnen
Rautenstr.	15, Stadterrasse
Riemannstr.	01a, Wohnhaus 09, Wohnhaus 10, Wohnhaus 11, Wohnhaus 12, Wohnhaus 13, Wohnhaus 15, Wohnhaus 17, Wohnhaus 18, Klinikgebäude und Denkmal (Grabstein) 19, Wohnhaus
<i>Rosengasse</i>	<i>01, -Resenmühle (Hauptgebäude) – gestrichen, abgerissen 2007</i>

Rudolf- Breitscheid-Str.	06, Gerichtsgebäude Kriegerdenkmal
Sangerhäuser Str.	Brunnen von 1754, 1974 rekonstruiert Turnhalle, Wandbild auf der Giebelwand
Schärfgasse	03, Wohnhäuser mit Nebengebäude
Schröterstr.	01, Wohnhaus 03/ 04 Wohnhaus 08, Wohnhaus 12, Wohnhaus 19/ 20, Wohnhaus
Spiegelstr.	12, Wohnhaus 19/ 20, Wohnhaus
Stadtpark	Gedenktafel und Gedenkstein
Stolbergerstr.	67, Gedenkstele für die OdF - Plastik 68, 70 (vergl. Friedrich-Naumann-Str.) <i>ehem. Zieherienfabrik (gestrichen, abgerissen)</i> 100 ehem. Elektrizitätswerk (OT Krimderode)
Str. der OdF	100 ehem. Elektrizitätswerk (OT Krimderode)
Stresemannring	50, Hauptfriedhof mit Verwaltungsgebäuden am Haupteingang, Eingangstor, Feierhalle, mit Krematorium, ausgewählten Grabsteinen
Sundhäuser Str.	Brücke über die Zorge
Töpferstr.	1a/b/c Wohnhaus, Kino
Uferstr.	01, Industriehallen Fa. Schmidt, Kranz und Co. 11, Fabrikgebäude Schmidt und Kranz Gedenkstein für Ida Vogler Seele (1825-1908)
Vor dem Hagentor	02, Wohnhaus mit Garten und Gedenktafel für Käthe Kollwitz
Waisenstr.	04, Wohnhaus 05, Wohnhaus 06, städtische Hofanlage 07, Verwaltungsgebäude, ehem. Waisenhaus
Wallrothstr.	02, Wohnhaus 04, Wohnhaus mit Gedenktafel für Krämer 05, Wohnhaus 26, Pfarrhaus mit Glockenhaus
Weinberghof/Weinberg	ehem. Landeserziehungsanstalt, Fachhochschule Nordhausen
Wiedigsburg	07, Herdergymnasium
Wildes Hölzchen	Wartturm
Wilhelm-Nebelung Str.	Bronzeplastik vor der Käthe-Kollwitz Schule 10, Wohnhaus 39, Thomas-Mann Klub, Vereinshaus 43, Wohnhaus

4. Denkmalensembles

Altendorf

Beinhaltet gesamte: Altendorf, Altendorfer Kirchgasse, Am Alten Tore, Bingerhof, Rosengasse, Schärfgasse

Historische Altstadt

Bäckerstraße 15 – 21 / Barfüßerstraße / Domstraße / Dr.Külz-Straße / Georgengasse 1 und 2/ Gumpertstraße / Kranichstraße 11-20/ Pfaffengasse / Poststraße 5,6,6a,6b,7 / Waisenstraße, Wassertreppe

Bahnhofstraße,

Bäckerstraße/Domstraße/Gumpertstraße/Kranichstraße - historische Keller

Bochumer Str. 44, 46, 48, 50, 52, 54a, 54b, 54c, / Yorkstraße 1, 1a, 1b, 1c / Hardenbergstraße 1, 3, 5, 7 / Hesseröder Straße 27, 29a, 29b, 29c, - Wohnanlage

Engelsburg,

Frankenstraße 1-8
Grimmelallee 13/14, 14a (s. Denkmalensemble Hohensteiner Straße)
Grimmelallee 31-37
Hesseröder Straße 4, 6, 8, 10, 12, 14, 16, 18, 20, 22, 24, 26 und Kurze Straße 1
Hohensteiner Straße 10, 11, 12, 13, 14, 15, 16, 17, 18 und Grimmelallee 13, 14, 14a
Jüdenstraße
Königshof
Kranichstraße
Kurze Straße 1 (s. Denkmalensemble Hesseröder Straße)
Lutherplatz
Markt/ Engelsburg (Steinweg)
Oscar-Cohn-Straße 1-35, Wernigeroder Straße 1-4, Wertherstraße 4-6, 8-10,
Predigerstraße
Thüringer Straße 01, 02, 03, 04, 05, 06, 07, 08, 31, 32, 33, 34, 35, 36, 37, 38
Wendenstraße
Wilhelm-Nebelung-Straße 24-32,

5. Stadt Nordhausen, eingemeindete Ortschaften

Ortsteil Bielen

Kirche mit Ausstattung
Lindenplatz 93, Pfarrhaus
Kalte Gasse 80 a, Gemeindeverwaltung
Anger 26, Hofanlage
Anger 27, Hofanlage
Anger 28, Hofanlage
Anger 36, Hofanlage
Rechtes Hosenbein 9 (Hosenbein 6), Fachwerkhaus
Hosenbein 14, Nebengebäude
Kleine Gasse 48, Hofanlage
Lange Gasse 89, Gasthof „Zur Schenke“
Bielscher Plan 3 (Plan 65), Hofanlage
Nr. 80, ehem. Gutshaus
„Schreiber'sches Gut“
Domstraße 78 und 78a

Ortsteil Herreden

Kirche mit Ausstattung, Rosenberg
Spritzenhaus, südlich der Kirche, Rosenberg
Am Herreder Bach 4 (Hauptstraße 4), Hofanlage
Am Herreder Bach ? (Hauptstraße (?), Hofanlage gegenüber Hauptstraße 4
Rosenberg 8 (Kirchstraße 8), Hofanlage
Sundgasse 1, Hofanlage
Sundgasse 2, Hofanlage
Sundgasse 4, Hofanlage
Vor dem Dorf 3, Hofanlage
Vor dem Dorf 9, Hofanlage

Ortsteil Hesserode

Dorfkirche
Steile 1, Pfarrhaus

Ortsteil Hochstedt

Günzeröder Str. 24, ehem. Schmiede
Dorfstraße 10 (Ortsstraße 10), ehem. Schule
~~Ortsstraße 21, Wohnhaus (abgerissen) — gestrichen~~

Günzeröder Str. (Dorfstraße) 12-19, Denkmalensem

Ortsteil Hörningen

Kirche mit Ausstattung, Teichstraße
Teichstraße 32 (Hauptstr. Nr. 7), Hofanlage
Teichstraße 37 Hauptstr. Nr. 11; Hofanlage
Hauptstr. Nr. 13, Hofanlage
Zum Stöckerberg 2 (Dorfstr. Nr. 25), Hofanlage
Zum Stöckerberg 4 (Dorfstr. Nr. 26), Hofanlage *Abrissgenehmigung wird befürwortet*
Zum Stöckerberg 8 (Dorfstr. Nr. 33a), Wohnhaus

Ortsteil Krimderode

Kirche mit Ausstattung, An der Burg
Am Hofberg 1, Schweizerhaus
An der Burg 4, Gotischer Keller
Kohnsteinweg 20, (Am Kohnstein) Gedenkstätte Mittelbau-Dora
Kohnsteinweg 08, Wohnhaus & Mühle, sog. Schnabelsburg
Kohnsteinweg 11, Schachtofen, ehem. Fa. Steuerlein
Kohnsteinweg, Wallanlage
Kohnsteinweg, Steinkreuz
Harzstr. 16 (Nordhäuser Str.), Kalkbrennofen – Rolandstr. 1a und 1b (ehem. Steuerlein)
Harzstr. 58 (Nordhäuser Straße 3), Wohn- und Bürogebäude (ehem. Wohnhaus der jüngeren Jericho-Mühle)
~~Harzstr. 45 (Nordhäuser Straße 5), — gestrichen~~
~~Harzstraße 61, ehem. Gutshof mit Gutshaus, Gesindehaus, Stallanlagen — gestrichen 1999~~
Rüdigsdorfer Straße, Grabstätte von 3 jugoslawischen KZ-Häftlingen

Ortsteil Leimbach

Kirche mit Ausstattung, Leopoldweg

Brauhausstraße (Brauhaus) 3, Hofanlage
~~Kantor Pabst Str. 6 (Domberg 6), Hofanlage — gestrichen 1999~~
~~Frauenberg 3, Hofanlage — gestrichen 1999~~
~~Frauenberg 5, Hofanlage — gestrichen 2001~~
~~Alte Bauernstraße 11 (Hauptstraße 3), Hofanlage — gestrichen 2001~~
Willi-Schmidt-Straße 4 (Hauptstraße 9), Wohnhaus
Alte Bauernstraße 20 (Hauptstraße 12), Hofanlage
Alte Bauernstraße 19 (Hauptstraße 19), Hofanlage
Alte Bauernstraße 21 (Hauptstraße 21), Hofanlage
Alte Bauernstraße 23 (Hauptstraße 23), Hofanlage
Alte Bauernstraße 25 (Hauptstraße 25), Hofanlage
Leopoldsweg 2 (Hauptstraße 32), Pfarrhof

Mittelstraße 3, Wohnstallhaus

Mittelstraße 6, Hofanlage
Ronneberg 6, Hofanlage
Untere Grasmühle

Ortsteil Rodishain

Kirche mit Ausstattung, Kirchhof und Einfriedung
Dorfstraße 27, Pfarrhaus (Flurstück 3 – 38)
Dorfstraße 4, Wohnhaus, gestrichen, Abbruch 1999

Ortsteil Peterdorf

Kirche mit Ausstattung, Flur 2, Flurstück 210/3, Hauptstraße
Hauptstr. 1, Ehem. Dorfschule (Flurstück 213)
Hauptstraße 24, (Hauptstraße 1) Ehem. Schulscheune, Flur 2, Flurstück 212
Hauptstraße 35, Gasthaus mit Saal, Flurstück 122/1
Hauptstraße 45, Gehöft, Flur 2, Flurstück 130/1

Hauptstraße 1, Kirchhof und Schule (mit Kirche, Glockenstuhl, Gefallenendenkmal, alter Schule, Schulscheune als Denkmalensemble

Ortsteil Rüdigsdorf

Kirche mit Ausstattung, St.-Jacobi-Weg
Nr. 9, Hofanlage

Ortslage als Denkmalensemble: Nr. 2 – 19, 19 a, und b, 20 – 28

Ortsteil Salza

Kirche mit Ausstattung, Pfarrstraße 8
Pfarrstraße (Kirchplatz 01), Pfarrhaus
Kirchstraße 05, Wohnhaus
Hütteleplatz, ehem. Schmelzhütte, später Gasthaus „Zur blühenden Linde

„Stollenanlage im Kohnstein“ - Denkmalensemble

Ortsteil Steinbrücken

Kirche mit Ausstattung, Kirchhof mit Einfriedung und Kriegerdenkmal, Steinbrücker Ring
Steinbrücker Ring 29 (Kirchgasse 7), Wohnhaus mit Nebengebäude
Schenkplatz 9, Gehöft

Ortsteil Steigerthal

Kirche mit Ausstattung
Alte Dorfstraße 33 (Dorfstraße 1), Wohnhaus
Auf dem Toppel 1 (Dorfstraße 18), Wohnhaus
Alte Dorfstraße 17 (Dorfstraße 24), Wohnhaus
Alte Dorfstraße 15 (Dorfstraße 25), Wohnhaus mit Toreinfahrt
Alte Dorfstraße 1 (Dorfstraße 30), Wohnhaus
Backstraße 5 (Dorfstraße 68), Wohnhaus

Ortsteil Stempeda

Kirche mit Ausstattung, Kirchhof und Einfriedung
Dorfstraße 28, Wohnhaus, (Flurstück 2-475/236)
Dorfstraße 36, Wohnhaus, (Flurstück 2 – 173/1)
Dorfstraße 40, Wohnhaus, (Flurstück 2 – 249/1)
Dorfstraße 6, Wohnhaus, (Flurstück 2 – 269/1)

Ortsteil Sundhausen

Kirche mit Ausstattung, Kirchplatz
Hauptstraße/ Ecke Gartenweg, Wohnhaus ?
Uthlebener Weg 9 – 11 (Carlsburger Str.), ehem. Rittergut mit Wirtschaftshof und Parkanlage (sogen. Karlsburg)
Rinnestr. 38 (Gutsweg Nr. 6), Hofanlage
Kirchplatz 12 (Hauptstraße), altes Pfarrhaus
Rinnestr. 26 (Hauptstraße 4), Wohnhaus
Rinnestr. 28 (Hauptstraße 5), Fachwerkhaus
Rinnestr. 44 (Hauptstraße 9), Hofanlage mit Torbogen
Kiekersgasse, sog. Kleines Gut
Schulstraße 9, Hofanlage
Brücke über die Helme (1928)
Friedhof; Mausoleum der Familie Schreiber

Heißdampflokmobile NEH 7, Kessel-Nr. 25177, Baujahr 1934, Maschinenfabrik Buckau Standort: „Scheunenhof“, Sundhausen

➤ **Oberirdisch sichtbare Bodendenkmale im Stadtgebiet Nordhausen, die in das Denkmalbuch des Landes Thüringen eingetragen sind¹:**

Kernstadt

- A - Steinkreuz in der Stadtmauer am Neuen Weg
- B - sechs Bildstöcke im Domgelände
- C - Steinkreuz im OT Salza, am Kohnstein, Nähe Bahnlinie
- D - großer aufrecht stehender Stein an einem Feldweg östlich der ehemaligen Dorfstelle Benterode, im Nordosten der Stadt
- E - ein Stein (Grenzkreuz) auf dem Holungsbügel

Ortsteil Leimbach

- F - Steinkreuz zwischen Leimbach und Himmelgarten

Ortsteil Steinbrücken

- G - Steinkreuz in die Kirche eingemauert

Ortsteil Sundhausen

- H - Graben im Garten der psychiatrischen Klinik / ehemals Teil der Befestigungsanlage um die Karlsburg

Ortsteil Bielen

- I – Dorfbefestigung

➤ **Die wichtigsten archäologische Fundstätten¹:**

Kernstadt

1. frühgeschichtliches (germanisches) Gräberfeld in der ehemaligen Kiesgrube Krieger und dem Gelände des Schachtbau; Voruntersuchungen wurden im Zuge der Erschließung des Gewerbegebietes durchgeführt (östlich und westlich der B 4 an der südlichen Gemarkungsgrenze)
2. bronzezeitliche Siedlungsfunde (nördlich Heringer Weg)
3. jungsteinzeitliche Grabfunde (südlich NOBAS-Sportplatz, Rothenburgstraße)
4. frühgeschichtliche Siedlungs- und Einzelfunde südlich des Friedhofes (Charleville-Mézières-Straße)
5. bronzezeitliche Einzelfunde zwischen B 80 und Bahn (IFA-Gelände)
6. mittelalterliche Siedlungsfunde nördlich Falkenweg
7. jungsteinzeitlicher Grabfund Hesseröder Straße / Fr.-Ebert-Straße
8. jungsteinzeitliche Einzelfunde am Hopfenberg (westlich Friedhof Salza)
9. jungsteinzeitliche Siedlungsfunde zwischen Leimbacher Straße und Stürzetal (Nordhausen-Ost)
10. vermutete Burgstelle in Krimderode (Bereich Gutshof)
11. mittelalterliche Wüstung Benterode (Windlücker Weg)
12. mittelalterliche Wüstung Grumprechterode (östlich der Hagenbergsiedlung)
13. früheisenzeitliche Siedlung am östlichen Rand der Gemarkung (nördlich der Kuckucksmühle)

14. frühmittelalterliche Gräber nördlich der B 243/Ecke Elsterstieg

15. gesamter mittelalterlicher Stadtkern ist archäologisches Relevanzgebiet erster Ordnung

Ortsteil Leimbach

16. jungsteinzeitliche / eisensteinzeitliche Siedlungsfläche
17. frühgeschichtliche Siedlungsfläche westlich der Unteren Grasmühle
18. jungsteinzeitliche / bronzezeitliche Siedlung am Westhang des Linsenberges
19. urgeschichtliche Siedlungsfunde nordöstlich von Himmelgarten
20. frühgeschichtlicher Einzelfund südlich von Himmelgarten
21. Gut Himmelgarten - ehemals durch Wall und Graben befestigtes Kloster

Ortsteil Steinbrücken

22. jungsteinzeitliche Siedlung westlich vom Ort
23. vermuteter Standort der mittelalterlichen Wüstung Elbingen
24. Durch den Nordwest- und Westteil der Gemarkung verlief die Landwehr, die die Grafschaft Hohnstein an der Ostgrenze schützte. Die Ende des vergangenen Jahrhunderts noch gut sichtbaren Gräben und Wälle sind heute nur noch in geringen Resten erhalten.

Ortsteil Sundhausen

25. jungsteinzeitliche und bronzezeitliche Siedlungen im Bereich der Kiesgruben, z.T. bereits ausgegraben
26. jungsteinzeitliche und bronzezeitliche Siedlungsfläche
27. bronzezeitliche und früheisenzeitliche Siedlungsfläche
28. bronzezeitliche Siedlungsfläche
29. jungsteinzeitliche Siedlungsfläche
30. bronze- und eisenzeitliche Siedlungsfläche
31. mittelalterliche Funde

Ortsteil Bielen

32. ausgedehnte jungsteinzeitliche und frühgeschichtliche Siedlungsfläche
33. jungsteinzeitliche und bronzezeitliche Siedlung
34. jungsteinzeitliche und frühgeschichtliche Siedlung
35. eisenzeitliche Siedlungsfunde
36. jungsteinzeitliche und bronzezeitliche Siedlungs- und Grabfunde westlich und nordwestlich des Ortes
37. pleistozäne Tierknochen aus dem Bereich der Kiesgruben

¹ Quelle: Thür. Landesamt für Archäologische Denkmalpflege, Weimer, 1998

Anlage 10

Grenzen der Auslaugungsgebiete
und der akuten Auslaugungsgebiete
der Stadt Nordhausen
(Thüringer Landesanstalt für Umwelt und Geologie, 2008)

(5 Seiten)



Abb. 1: Gemeinde Petersdorf. Die rot schraffierten Flächen sollten als akute Auslaugungsgebiete gekennzeichnet werden, die Südgrenze des Auslaugungsgebietes sollte im Bereich der gelben Linie verlaufen. Die Abbildung enthält einen aktuellen Auszug erfasster Subrosionsobjekte aus dem Subrosionskataster der TLUG.



Abb. 2: Gemeinden Stempeda und Rodishain. Die rot schraffierte Fläche sollte als akutes Auslaugungsgebiet gekennzeichnet werden, die Nord- und Südgrenze des Auslaugungsgebietes sollte der gelben Linie entsprechen. Die Abbildung enthält einen aktuellen Auszug erfasster Subrosionsobjekte aus dem Subrosionskataster der TLUG.

Mit freundlichen Grüßen
im Auftrag

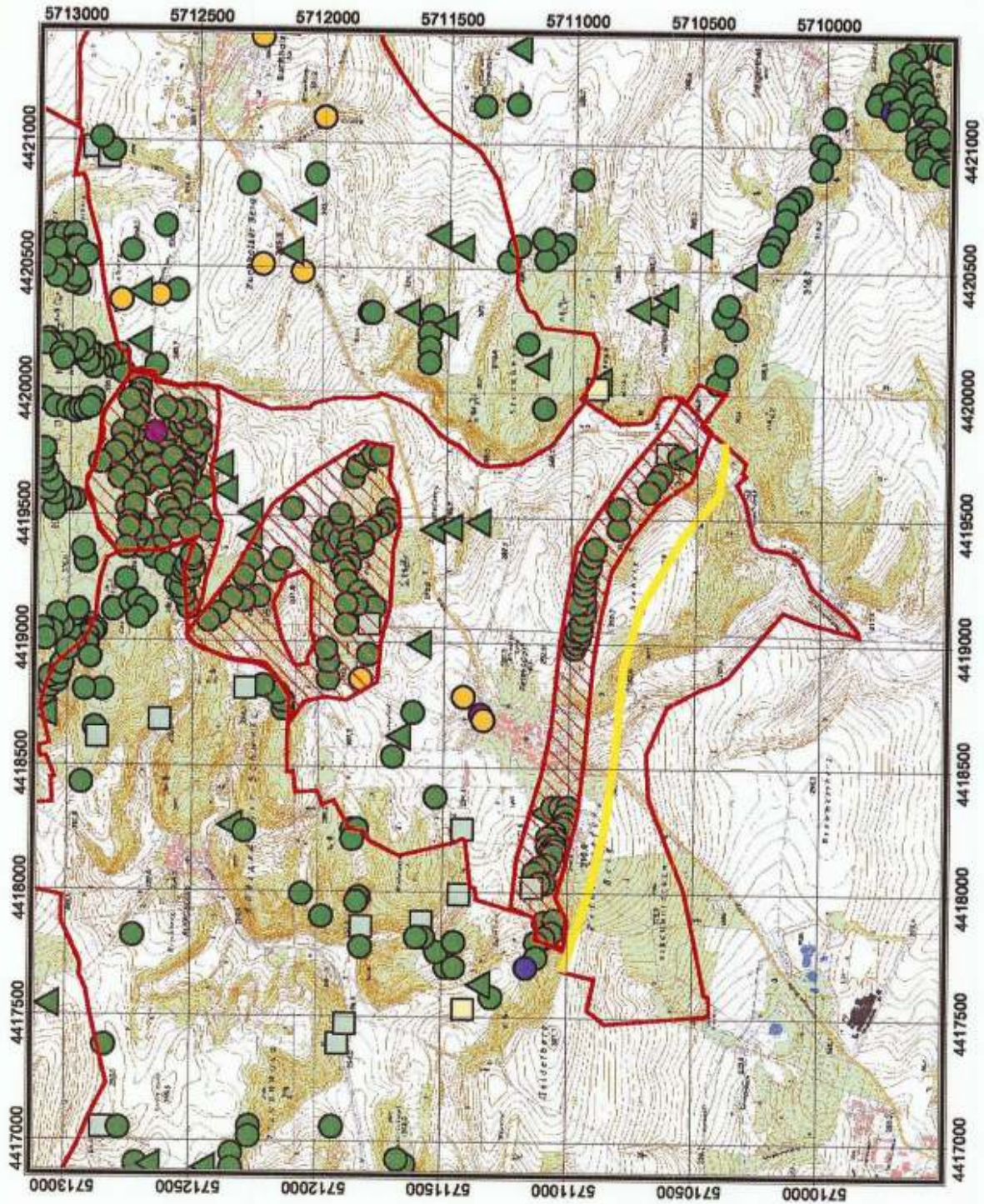
Schmidt
Dr. S. Schmidt

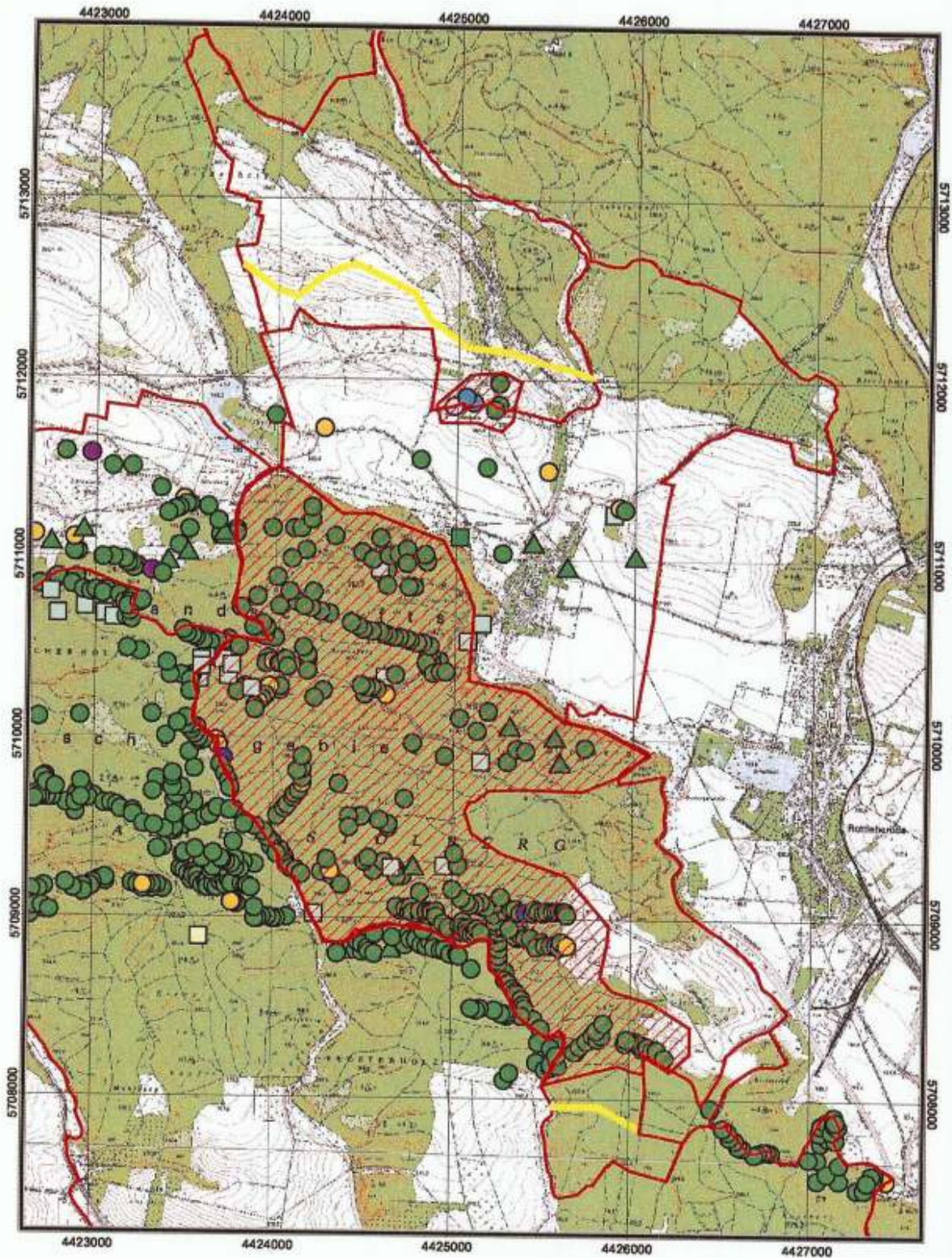

Abb. 1: Von der TLUG vorgeschlagene Korrekturen am FNP der Stadt Nordhausen. Die schraffierte Fläche sollte als akutes Auslaugungsgebiet gekennzeichnet werden, die Grenze des Auslaugungsgebietes sollte im Bereich des Sichelberges der gelben Linie entsprechen. Die Abbildung enthält einen aktuellen Auszug erfasster Subrosionsobjekte aus dem Subrosionskataster der TLUG.



Abb. 2: Die schraffierte Fläche sollte als akutes Auslaugungsgebiet gekennzeichnet werden, die Süd-Grenze des Auslaugungsgebietes sollte der gelben Linie entsprechen. Die Abbildung enthält einen aktuellen Auszug erfasster Subrosionsobjekte aus dem Subrosionskataster der TLUG.

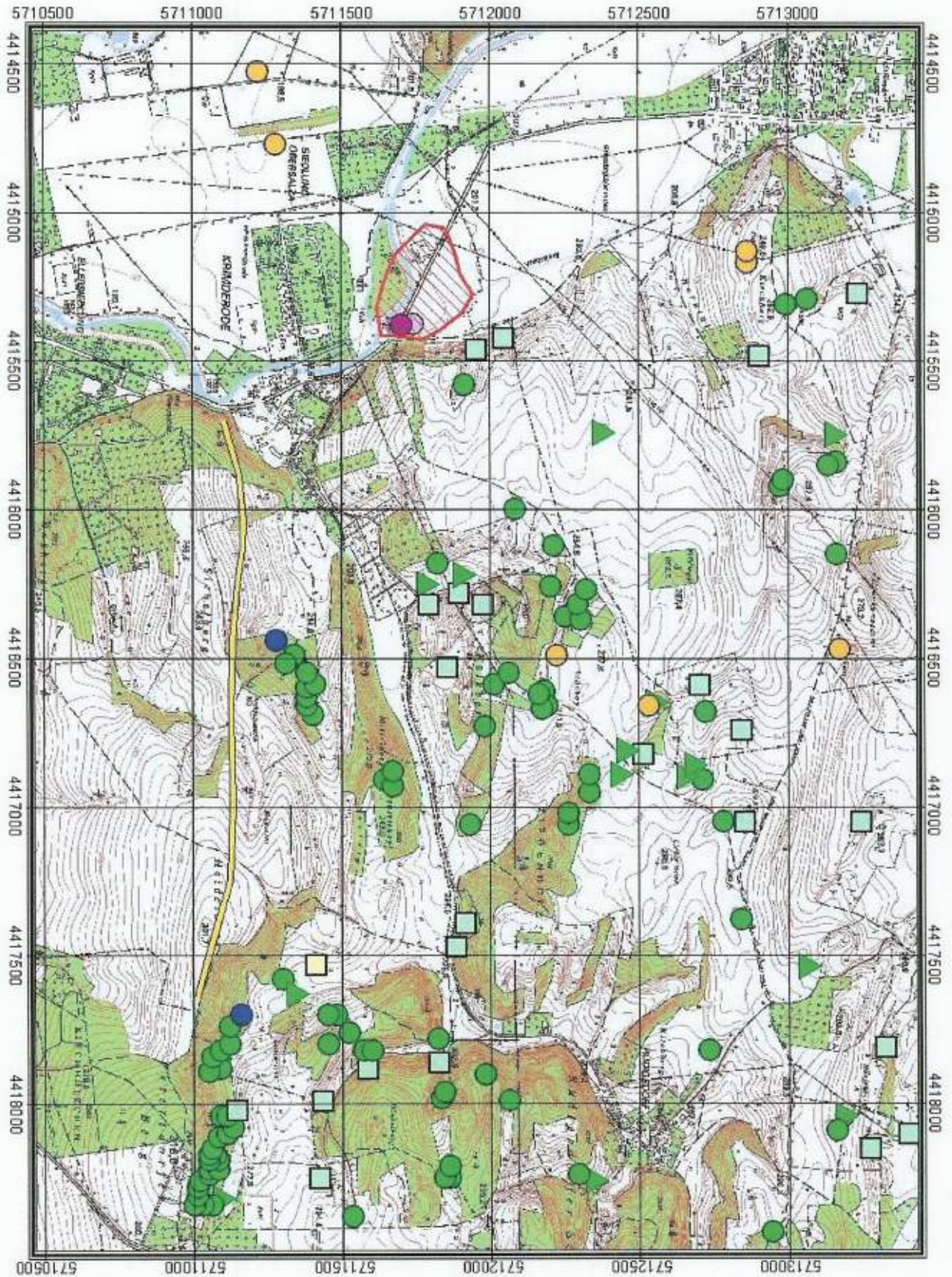

Abb. 3: Die Abbildung enthält einen aktuellen Auszug erfasster Subrosionsobjekte aus dem Subrosionskataster der TLUG für den Ortsteil Herreden.

Mit freundlichen Grüßen
im Auftrag

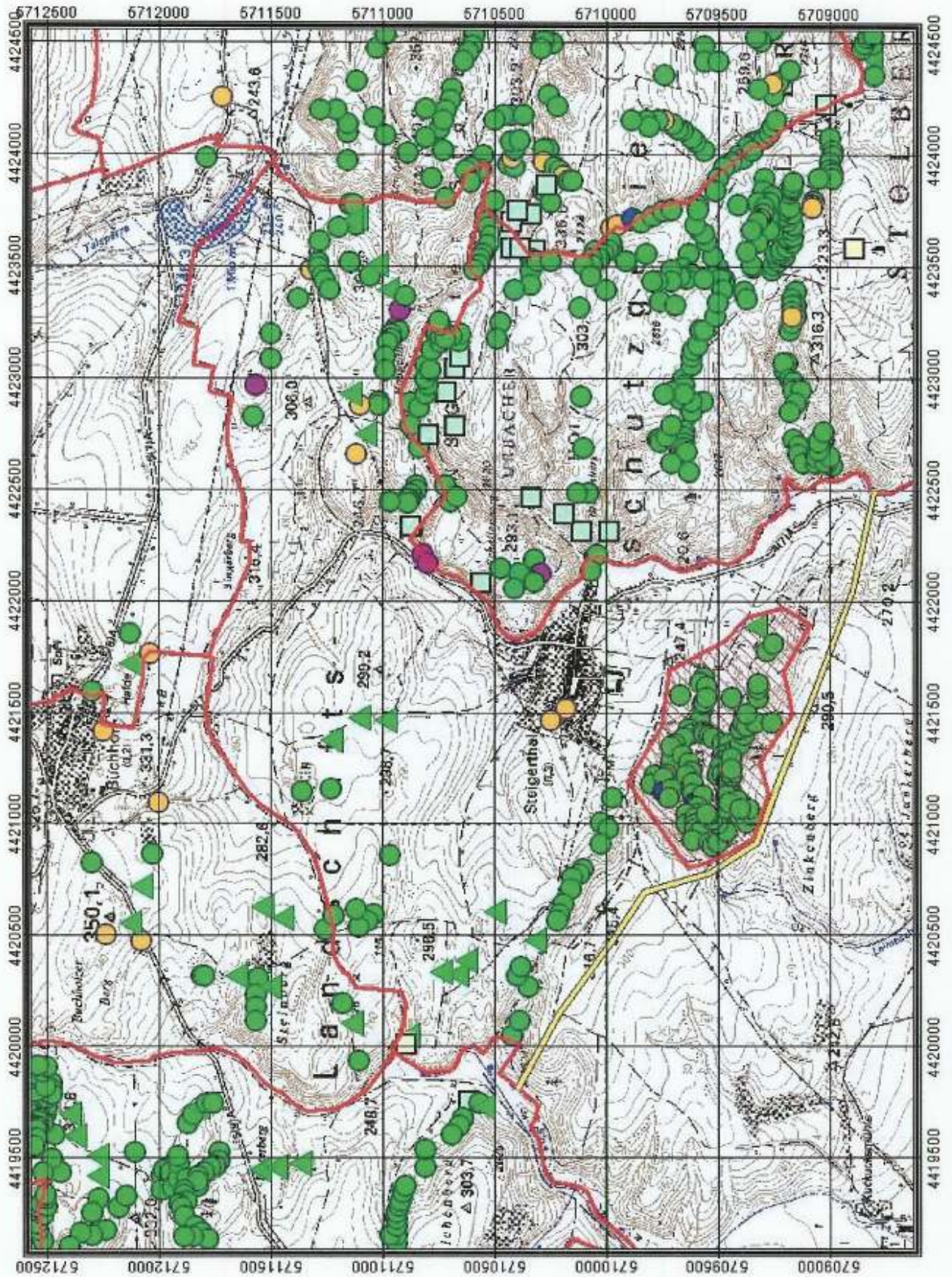
Biewald

Dr. Wolfgang Biewald

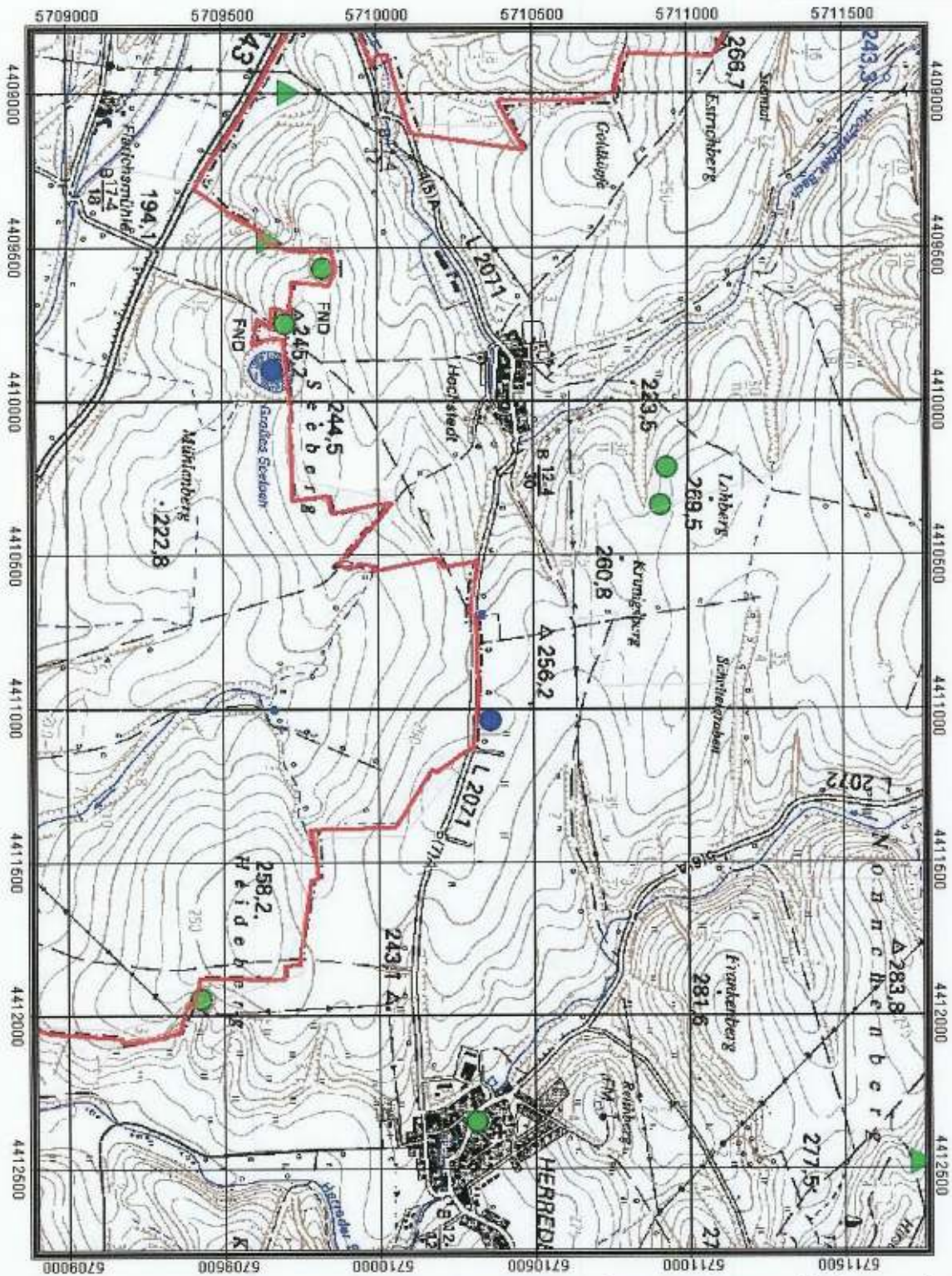
Anlage 12

Bergbauliche Berechtigungen im Stadtgebiet Nordhausen
(Thüringer Landesbergamt 1998, ergänzt 2007)

(4 Seiten)

GEMEINDENAME	ID	FELDESNUMMER	FELDESNAME	ERKLÄRUNG	FLÄCHE	ABLAUF
Nordhausen	5020		Kuhberg	Neue Bewilligungen (§ 8 BergG i.V. mit EV-Anlage 1A/D/IIIa)	18,01	19.01.31
Nordhausen	174	09104	Sundhausen - Uhlleben	Neue Aufsichtungsrechte (§ 7 BergG i.V. mit EV-Anlage 1A/D/IIIa)	52,53	12.01.99
Nordhausen	306B	271	Rüdgersdorf/Winkelberg	Aufrechterhaltenes Bergwerkseigentum nach EV-Anlage 1A/D/IIIa	41,82	
Nordhausen	307B	272	Rüdgersdorf/Kahlberg	Aufrechterhaltenes Bergwerkseigentum nach EV-Anlage 1A/D/IIIa	27,88	
Nordhausen	308B	273	Rüdgersdorf/Kalkberg	Aufrechterhaltenes Bergwerkseigentum nach EV-Anlage 1A/D/IIIa	26,17	
Nordhausen	309B	274	Rüdgersdorf/Gunzdorf	Aufrechterhaltenes Bergwerkseigentum nach EV-Anlage 1A/D/IIIa	72,91	
Nordhausen	311B	276	Worleben/Hohe Schiefe	Aufrechterhaltenes Bergwerkseigentum nach EV-Anlage 1A/D/IIIa	11,42	
Nordhausen	312B	277	Worleben/Hörniger Kippen	Aufrechterhaltenes Bergwerkseigentum nach EV-Anlage 1A/D/IIIa	40,20	
Nordhausen	330B	432	Niedersachsen	Aufrechterhaltenes Bergwerkseigentum nach EV-Anlage 1A/D/IIIa	211,29	
Nordhausen	345B	587	Bleier/Sundhausen	Aufrechterhaltenes Bergwerkseigentum nach EV-Anlage 1A/D/IIIa	579,78	
Nordhausen	371B	754	Nordhausen/Brommelsberg	Aufrechterhaltenes Bergwerkseigentum nach EV-Anlage 1A/D/IIIa	41,67	

Felder Gemeinde

20.04.98

Sseite 1

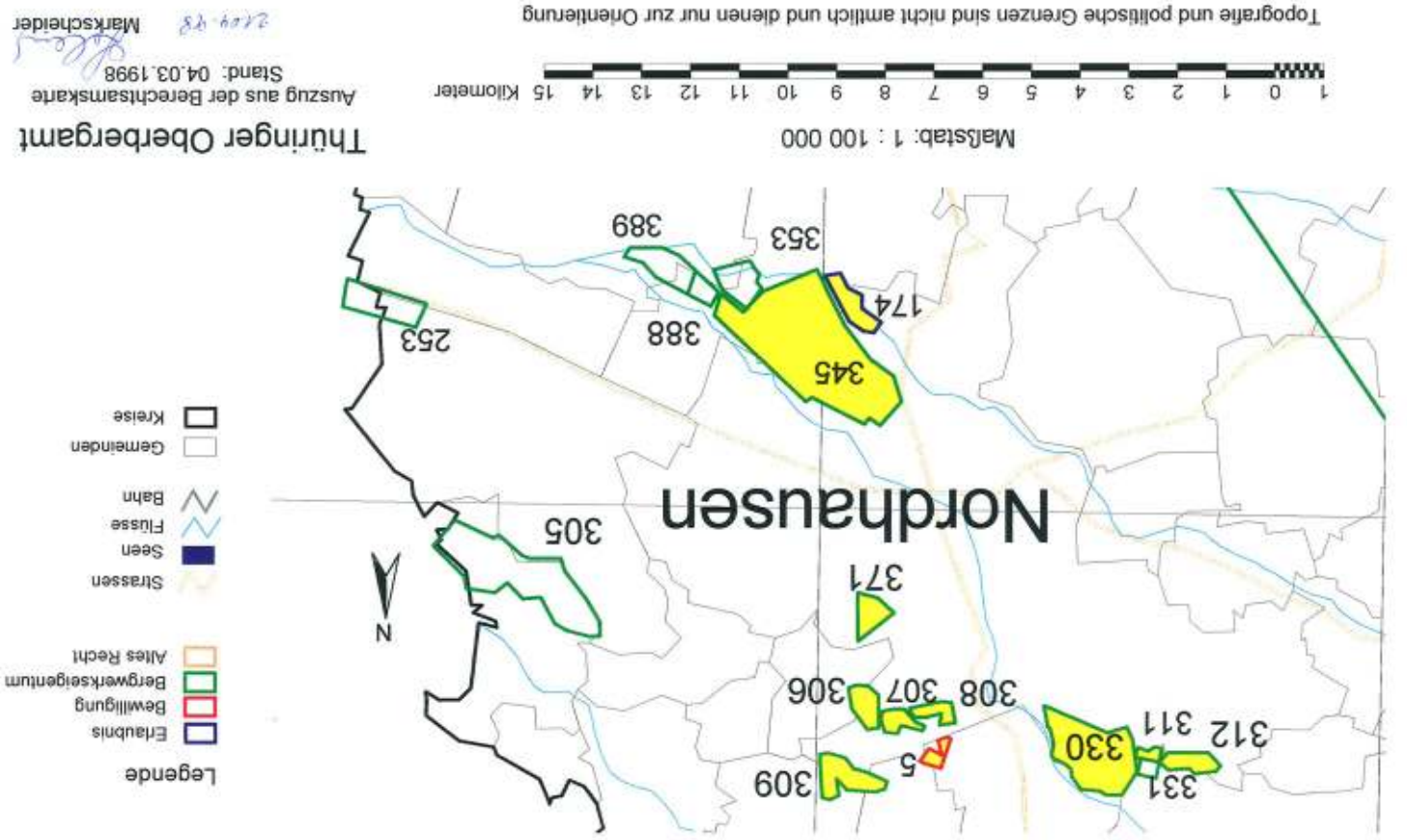

Baubeschränkungsbereich des Sonderlandeplatzes Nordhausen

- Gemäß den Bestimmungen des Luftverkehrsgesetzes (LuftVG) ist die Stellungnahme bzw. Zustimmung der Luftfahrtbehörde zu geplanten Baumaßnahmen notwendig, wenn diese innerhalb von Bauschutzbereichen ziviler Landeplätze errichtet werden sollen (d.h. wenn Baumaßnahmen die Hindernisfreiflächen des bestehenden Bauschutzbereiches gemäß beiliegender Kopie durchstoßen).
Anhand der nachfolgend aufgeführten Angaben zum Flugplatz Nordhausen sowie zum festgelegten Bauschutzbereich "B" (zeichnerische Darstellung) ist die Prüfung, ob eine Beteiligung der Luftfahrtbehörde notwendig ist, grundsätzlich durch Ihre Behörde in eigener Zuständigkeit durchzuführen.

Koordinaten des Flugplatzbezugspunktes (FBP)

des Sonderlandeplatzes Nordhausen: 51° 29,59' N 10° 50,00' E
 Höhe des FBP: 210,00 m ü. NN
 Höhe der Schwelle West: 207,50 m ü. NN
 Höhe der Schwelle Ost: 206,50 m ü. NN
 Richtung der Start- und Landebahn: 10/28
 Länge der Start- und Landebahn: 895 m
 Breite der Start- und Landebahn: 30 m

- Außerhalb von Bauschutzbereichen dürfen gem. § 14 LuftVG Bauwerke die eine Höhe von 100 m über Erdoberfläche überschreiten nur mit Zustimmung der Luftfahrtbehörde errichtet werden. Das gleiche gilt für Anlagen von mehr als 30 m Höhe auf natürlichen oder künstlichen Bodenerhebungen, sofern diese mehr als 100 m aus der umgebenden Landschaft herausragen.
- Die vorgenannten Bestimmungen gelten entsprechend § 15 Abs.1 LuftVG sinngemäß für Bäume, Freileitungen, Masten, Dämme sowie für andere Anlagen und Geräte, und sind gleichzeitig auf Gruben, Anlagen der Kanalisation und ähnliche Bodenvertiefungen anzuwenden.
- Eigentümer und andere Berechtigte von Bauwerken und von Gegenständen im Sinne des § 15 Abs. 1 (Bäume, Freileitungen, Masten, Dämme sowie andere Anlagen und Geräte), die die nach § 14 LuftVG zulässige Höhe nicht überschreiten haben entsprechend des § 16 a LuftVG auf Verlangen der **zuständigen Stelle (zur Zeit Deutsche Flugsicherung GmbH) Bundesanstalt für Flugsicherung** zu dulden, dass Bauwerke und Gegenstände in geeigneter Weise gekennzeichnet werden, wenn und insoweit dies zur Sicherung des Luftverkehrs erforderlich ist.
- Grundsätzlich ist jedoch für Baumaßnahmen die außerhalb von Bauschutzbereichen ziviler Flugplätze, sowie außerhalb geschlossener Ortschaften liegen und deren max. Bebauungshöhe kleiner als 20,00 m ist keine luftrechtlichen Zustimmung durch die zivile Luftfahrtbehörde erforderlich.

Anlage 3
zu vorstehender Anordnung

Baubeschränkungsbereich (Sicherheitszone) Klasse B
für Flugplätze mit einer Start- und Landebahnlänge von 800 m bis 1 799 m

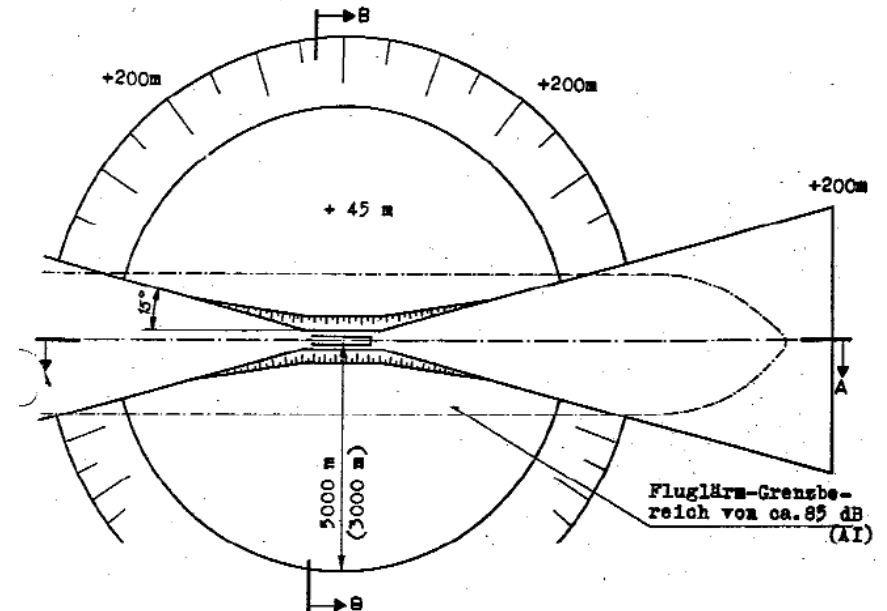

Schnitt A-A

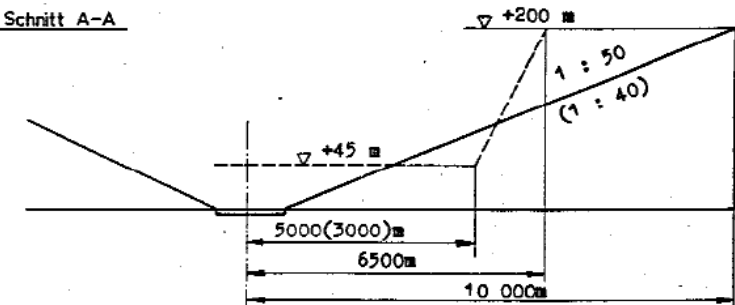

Schnitt B-B

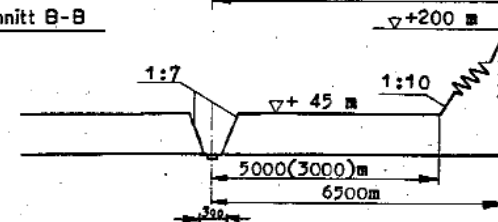

SDr. 699

Integration der Landschaftsplanung in den Flächennutzungsplan

hier: Integration der Landschaftspläne für die Stadt Nordhausen in den überarbeiteten Entwurf des Flächennutzungsplanes

Art der Aufnahme:

- 1 Aufnahme in den Flächennutzungsplan (Plandarstellung) als **nachrichtliche Übernahme** rechtsverbindlicher Regelungen
- 2 Aufnahme in den Flächennutzungsplan (Plandarstellung) als **Vermerk** einer durch die Naturschutzbehörde in Aussicht genommenen Regelung
- 3 Aufnahme in den Flächennutzungsplan (Plan- bzw. Textdarstellung) zur **gemeindlichen Eigenbindung** (auch künftigen Eingriffen im Bebauungsplan zuzuordnen) (zusätzlich Kennzeichnung des Schwerpunktes auf Schutz und Pflege mit SP, vgl. → 7.12 der Begründung)
- 4 Aufnahme in den Flächennutzungsplan (Plan- bzw. Textdarstellung) zur **gemeindlichen Eigenbindung**, Bestandteil eines zu erstellenden Bebauungsplanes

Aussage des Landschaftsplanes	Art der Aufnahme in den Flächennutzungsplan			
	1	2	3	4
Schutzgebiete				
1. Gebiete von Gemeinschaftlicher Bedeutung NATURA 2000				
FFH-Gebiete (§ 26a ThürNatG) (Thür. Meldeliste lt. Tab. 1, ThürStAnz45/2006) Alle FFH-Gebiete in Nordhausen sind flächengleich mit				
EG-Vogelschutzgebiet (SPA) (§ 26a ThürNatG) (Thür. Meldeliste TH mit Stand: 03.05.2006)				
TH-5 Hunnengrube – Katzenschwanz – Sattelköpfe	X			
TH-6 Rüdigsdorfer Schweiz – Harzfelder Holz – Hasenwinkel	X			
TH-7 Pfaffenköpfe	X			
TH-8 Alter Stolberg	X			
TH-194 Erdfälle um Liebenrode, Seelöcher und Ketterlöcher	X			
TH-196 Helme mit Mühlgraben (nur in Begründung)	(x)			
SPA 2 Südharzer Gipskarst	X			
2. Naturschutzgebiete (§ 12 ThürNatG):				
– "Rüdigsdorfer Schweiz", Ortsteile Rüdigsdorf und Petersdorf	X			
– "Sattelköpfe", Ortsteil Hörningen	X			
– "Alter Stolberg", Ortsteil Leimbach, Steigerthal und Stempeda	X			
– "Pfaffenköpfe", Ortsteil Leimbach und Steigerthal	X			
	<i>Erwähnung nur in Begründung, Verfahren zur Unterschutzstellung nicht eröffnet</i>			
3. Landschaftsschutzgebiete (§ 13 ThürNatG)				
– "Alter Stolberg"	X			
– "Südharz"	X			
4. Biosphärenreservat "Südharz"				
5. Naturpark "Südharz/Thüringen"				
6. (Flächen)Naturdenkmale (§ 16 ThürNatG)				
– Großes und kleines Seeloch, OT Herreden	X			
– Salzaquelle	X			
– Kalkberg bei Krimderode	X			

Aussage des Landschaftsplanes	Art der Aufnahme in den Flächennutzungsplan			
	1	2	3	4
– Alabaster-Gipsbruch bei Krimderode	x			
– Tongruben und Restlöcher am Brommelsberg	x			
7. Biotope (§ 18 ThürNatG) (als Punktsignatur)	(x)			
8. Geschützte Landschaftsbestandteile (§ 17 ThürNatG)				
Zurzeit existieren im Stadtgebiet Nordhausens keine geschützten Landschaftsbestandteile. Es wurde seitens der zuständigen Untere Naturschutzbehörde kein Verfahren gem. § 21 ThürNatG eröffnet . Daher können z. Z. kein diesbezüglichen Flächen übernommen bzw. vermerkt werden. Die Abgrenzung der ehem. GLB ist i. d. R. innerhalb von SPE-Flächen (siehe Nr. 9 dieser Liste mit Nr. des ehem. GLB und im Umweltbericht) zu finden, da sie sich in ihrem Bestand von der Umgebung (meist Flächen für die Landwirtschaft) abheben. In diesen SPE-Flächen findet sich die Signatur: SP: vorrangig für Schutz- und Pflegemaßnahmen vorgesehen)				
Schutz-, Pflege- und Entwicklungsmaßnahmen gem. § 5 (2) 10. BauGB (auch Flächen für Ausgleich gem. § 5 (2a) BauGB)				
– Entwicklung/Pflege des Bereiches Hirscental nordwestlich von Salza (34/92) ¹			X	SP
– Täler am Siechen, Nonnen- und Frankenberg - südöstlich der Ortslage Hörningen (Streuobstwiesen, trockene und halbtrockene Standorte, Feldgehölze, naturnaher Bach, Vielzahl kleiner Biotope, Mosaiklandschaft) (68/94) ¹			X	SP
– Schustergraben bei der Kuckucksmühle - nördlich der Ortslage Himmelgarten (Vielzahl kleiner Biotope trockener und halbtrockener Standorte, Streuobstwiesen, Feldgehölze) (54/94) ¹			X	SP
– Am Ochsenrieth - westlich der Ortslage Hörningen (Feld- und Staudenfluren, Streuobstwiesen, Kiefernforste, Trockenrasen, Feldgehölze) ¹			X	SP
– Lohgraben bei Hochstedt - südwestlich der Ortslage Hörningen (linienförmige Feldgehölze feuchter Standorte, Streuobstwiesen, naturnahe Bachlandschaft, Frisch- und Feuchtwiesen) (66/94) ¹			X	SP
– Tal am Moosloch - südwestlich der Ortslage Hochstedt (Streuobstwiese, Feldgehölz) (67/94) ¹			X	SP
– Lange Wiesen - zwischen den Ortslagen Herreden und Hessero-de (Streuobstwiesen, Feldgehölze, Feuchtwiesen, Eichenwald) (70/94) ¹			X	SP
– Bereich der Orbachquelle nördlich des Kuhbergs – Krimderode (Quellbereiche, Feuchtwiesen, halbtrockene und trockene Standorte, Feldgehölze) (48/94) ¹			X	SP
– Bereich Flehmüllers Eiche nördlich von Krimderode (Alter Steinbruch, Pflege und Weiterentwicklung der Trockenstandorte und Streuobstwiesen) (49/94) ¹			X	SP
– ehemalige Tongrube Beethovenring (Weiterentwicklung sowie Schutz der Ansätze eines Feuchtbiotopes) (33/94) ¹			X	SP
– Offental südlich Steinbrückens (Ergänzung, Entwicklung und Pflege sowie Vernetzung vorhandener Strukturen wie Streuobstwiesen, Feldgehölze, trockene Standorte etc.) 21/94) ¹			X	SP
– Renaturierung von Gewässern und Uferbereichen (Helme, Zorge, Salza - abschnittsweise, Rössingbach, Roßmannsbach im Bereich der Kläranlage, Leimbach südlich der Ortslage Leimbach)			X	

Anlage 16 zur Begründung
Flächennutzungsplan Stadt Nordhausen
Feststellung, April 2009

Aussage des Landschaftsplanes	Art der Aufnahme in den Flächennutzungsplan			
	1	2	3	4
– Mühlgraben und Zorge an der Schnabelsburg – nördlich von Obersalza (Naturnahe Bach- und Flusslandschaft, Trockene Standorte auf Halden) (50/94) ¹			x SP	
– Zorgeniederung / Faule Ecke bis Windehausen – südlich Bielen (Naturnahe Flusslandschaft, Schotterbänke, Feldgehölze, Streuobstwiesen (52/94) ¹			x SP	
– Gehölzanzpflanzungen (Baumreihen, Hecken) und Ergänzungen der vorhandenen Struktur entlang von Verbindungswegen und Straßen			x	
– Entwicklung eines abgestuften Waldsaums - entlang der vorhandenen Waldflächen			x	
– Ausbau eines Grünzuges - entlang des Roßmannsbaches			x	
– Erstaufforstungsflächen (nördlich der Ortslage Herreden)			x	
– Biotopvernetzung / Feldgehölzanzpflanzung			x	
– Entwicklung von naturnahem Laubmischwald mit abgestuften Waldsaum - Wiesenbrache nördl. von Himmelgarten, südöstlich der Meyerteiche (Offenhalten der mageren Flächen im Steilhangbereich, Erhaltung der freistehenden Einzelbäume) (54/94) ¹			x SP	
– Entwicklung von Ausgleichsflächen zur Biotopvernetzung nördlich des Schützenhauses Salza (zusätzlich zu den Aussagen des Landschaftsplanes) (30/94) ¹			x SP	
– Entwicklung von Ausgleichsflächen zur Biotopvernetzung entlang der Kiesgewässer außerhalb des Bergrechts			x	x
– Wolfental südwestlich Steinbrückens (Ergänzung und Weiterentwicklung sowie Vernetzung mit vorhandenen Strukturen wie Streuobstwiesen, Feldgehölze, trockene Standorte etc.) (20/94) ¹			x SP	
– Nutzung des Mulden- und Rigolensystems für die Regenwasserableitung (zusätzlich zu den Aussagen des Landschaftsplanes)			x	x
– Entwicklung von Ausgleichsflächen zur Biotopvernetzung westlich der geplanten Bauflächen in Niedersalza (zusätzlich zu den Aussagen des Landschaftsplanes)			x	x
– Entwicklung von Ausgleichsflächen zur Biotopvernetzung zum Aufbau eines Ökopools (BP 94-1 bis 94-7, Charakterisierung – siehe Begründung)			x	x
– Entwicklung von Ausgleichsflächen zur Biotopvernetzung zwischen ehemaligem Heizkraftwerk und geplantem Campingplatz am Tauchersee (zusätzlich zu den Aussagen des Landschaftsplanes)			x	x
– Erhaltung und Entwicklung des Gipskarstgürtels als Erholungsgebiet (dazu gehören u.a. Gestaltung und Beschilderung von Wegen, Aussichtspunkte, Rastplätze)			x SP	
– Durchgrünung von Siedlungsgebieten mit hohem Versiegelungsgrad				x
– Randliche Eingrünung von künftigen Baugebieten			x	x
– Durchgrünung neuer Baugebiete (vorrangig innerhalb der geplanten Wohn- und Sonderbauflächen)			x	x
– zahlreiche SPE-Maßnahmen in den OT Sundhausen, Bielen und Steinbrücken aus Planfeststellung zu Ortsumfahrung Sundhausen und A 38 (attribuiert mit entsprechendem V- Symbol)	x			
Vgl. auch Auflistung im Umweltbericht unter Pkt. 4.4.9				

¹ Bereich teilweise vorübergehend als geschützter Landschaftsbestandteil geschützt, Unterschutzstellung seitens der UNB vorgesehen, jedoch kein Verfahren gemäß § 21 ThürNatG eingeleitet. Daher kein Vermerk.

Gewässer II Ordnung in der Stadt Nordhausen							
Gemarkung							
Bielen	Herreden	Hesserode	Hochstedt	Hörningen	Krimderode	Leimbach	Nordhausen
Dorfgraben	Dorngraben I	Dorfgraben	Graben am Stadtrasen	Fliegenthalgraben	Krebsbach/ Kappelbach	Flutgraben Hardt	Graben I Windlücke
Krummbach	Dorngraben II	Großes Rieth	Großer Lohgraben	Graben hinter den Gärten	Krimderöder Bach	Graben Saurer Platz	Graben II Windlücke
	Graben vor dem Stein I - V	Hammelgraben	Hegeweggraben	Haardtgraben	Mühlgraben/ Schnabelsburg	Grenzgraben	Gumpebach
	Hautal	Ried	Hochstedter Bach	Hörniger Bach		Grenzgraben	Lache
	Herreder Bach	Werthergraben		Köferufer		Leimbach	Orbach
	Hirschengraben I u. II			Scheitelgraben		Schustergraben	Rössingsbach
	Kirchholzgraben I			Scheitelgraben		Senfzengraben	Roßmannsbach
	Kirchholzgraben II					Sohlfeldgraben	Stadtparkbach
	Rieth					Talgraben	
	Steinbraben					Triftgraben	
						Weningenbach	
						Zinkenbeggraben	
Gemarkung							
Petersdorf	Rodishain	Rüdigsdorf	Salza	Steigerthal	Steinbrücken	Stempeda	Sundhausen
Petersdorfer Graben	Ronnebach	Rüdigsdorfer Bach	Flutgräben I-III	Graben zum Hoppegarten	Chausseegraben	Graben S1	ehem. Riethgraben
Roßmannsbach	Wolfbach		Graben am Köpfchen	Krummbach	Fauler Graben	Graben S2	Graben am Teich
			Hirschengraben	Steigerthaler Graben	Gr. Chausseegraben	Graben S3	Graben im Kent- u. Scheunental
			Lingsbachgraben		Gräben I Saure Herrenwiese	Krebsbach	
			Salza		Gräben II Saure Herrenwiese	Ronnebach	
			Salzabeigraben		Grenzgraben		
			Schilfchengraben		Offental/ Sternberggraben		
			Sedegraben		Offenthalgraben		
					Pfingstrieth (Graben)		
					Riethgraben		
					Schatlache		
					Stäübergertengraben		
					Weingraben		

Liste der Änderungen im überarbeiteten Flächennutzungsplanentwurf Februar 2009 (Grundzüge der Planung nicht berührt)

Lfd. Nr.	Änderung der Darstellung im überarbeiteten Entwurf Februar 2009 (Planzeichnung) Darstellung als:	Größe der Änderung (ha)	ehem. Darstellung im Entwurf August 2008	Begründung des überarbeiteten Flächen-nutzungsplanentwurfes 2009	Quelle der Anregung (Nr. der TÖB-Liste)
1	Fläche für die Landwirtschaft: - südwestl. Ortsrand Herreden, - südlicher Ortsrand Hochstedt - südl. Ortsrand Steigerthal	0,4 0,3 0,3	Mischbaufläche	-	ThLVwA, Raumordnung (1)
2	Grünfläche für Sport, Sundhausen (südöstl)	1,7	Gemeinbedarf	Ergänzung der Begründung im - Pkt. 3.2 Rechtsgrundlagen sowie - Pkt. 7.5 Gemeinbedarfsflächen (nicht nur "Anlagen" nach PlanZV möglich)	
3	Fläche für die Landwirtschaft (Lawi) - südlich der Ortslage Herreden	1,4	Grünfläche für sportliche Zwecke		
4	-			Ergänzung des Umweltberichtes (S. 26) um: FFH-Gebiet 196 "Helme mit Mühlgraben"	ThLVwA, Obere Naturschutzbehörde (1)
5	-			Ergänzung der beiden geplanten NSG in Begründung (7.12 und 7.15) - nur Text und Anlage 16 zur Begründung + im Umweltbericht (S. 26)	
6	-			Änderung der Anlage 13 zur Begründung (nachrichtlich) (Baubeschränkungsbereich)	ThLVwA, Obere Luftfahrtbehörde (1)
7	-			Ergänzung der Begründung im Punkt 7.3.2 Gewerbeflächenentwicklung im Planungszeitraum des FNP (Zonierung als Lärmschutz)	ThLVwA, Obere Immissionsschutzbehörde (1)
8	-			Ergänzung der Begründung im Punkt 7.10 Flächen für Abgrabungen zu Konzentrationsflächen; Umweltbericht	ThLVwA, Höhere Bauaufsichtsbehörde (1)
9	Legende korrigieren (in Pkt. 3.1 Straßen-flächen) ändern: statt Kennzeichnung (c) = Vermerk (d)			Ergänzung der B 243neu in der Begründung im Punkt 7.6.1	
10	Fläche für die Landwirtschaft (Lawi) Feldweg Hesserode nach Herreden	2	Verkehrsfläche	in Begründung streichen (Pkt. 7.6.1)	
11	Fläche für die Landwirtschaft 1. Hochstedt 2. Herreden 3. Sundhausen 4. Steigerthal Sonderbaufläche Tierproduktion (van Asten), nur Zweck konkretisiert	1,4 2,2 1,5 1 -	Sonderbaufläche Lawi (Leimbach bleibt S)	Ergänzung/Änderung der Begründung : industr. Tierprod. Gem. § 35(3)[3]BauGB nur in den dargestellten Flächen möglich; S Lawi nicht nur dort, jedoch hier besonderes Gewicht in OL Leimbach (Punkte 7.4.2.4 und/oder 7.11); alles im Bestand, daher <u>keine Auswirkung auf Umweltprüfung</u>	
12	-		Mischbaufläche	Ergänzung der Begründung im Kap. 7.2.2 Mischbauflächen in der Kernstadt (Bereich Bleicheröder Str.)	
13	Wohnbaufläche (Taschenberg)	1,2	Mischbaufläche	Ergänzung der Begründung im Pkt 7.2 (Anpassung an die verbindl. Bauleitplanung B-Planänderung BP 16A)	

Lfd. Nr.	Änderung der Darstellung im überarbeiteten Entwurf Februar 2009 (Planzeichnung) Darstellung als:	Größe der Änderung (ha)	ehem. Darstellung im Entwurf August 2008	Begründung des überarbeiteten Flächennutzungsplanentwurfes 2009	Quelle der Anregung (Nr. der TÖB-Liste)
14	-		Wald	Ergänzung der Begründung im Pkt 7.10.1. Abbau von Gips und Anhydrit (Bereich Petersdorf / Winkelberg)	
15	-			Ortsteil Petersdorf Begründung kürzen (Harzig)	
16	Lawi bzw. Grünfl.: Ortsteil Steigerthal etwas korrigieren (westl. OL und südl. OL)	1	Mischbaufläche Landwirtschaft Grün	Begründung zur Darstellung der Ortsteile anpassen (7.2.3)	
16a	Mischbaufläche: Ortsteil Bielen korrigieren (gem. BP 2 Bielen = Baugebiet!)	2	Landwirtschaft	Begründung zur Darstellung der Ortsteile anpassen (7.2.3); mit verbindl. Bauleitplanung abgeglichen	
17	Ortsteil Rodishain etwas korrigieren (Wohnbaufläche größer gem. BP)	0,4	Landwirtschaft	Begründung (7.2.3) zur Darstellung der Ortsteile anpassen	
18	Fläche für die Landwirtschaft: Ortsteil Steinbrücken (nördl)	1	Grünfläche, Sport	Begründung zur Darstellung der Ortsteile anpassen	
19	Fläche für die Landwirtschaft: Ortsteil Sundhausen (westl. Rand)	1,2	Mischbaufläche Randgrün	Begründung (7.2.3) zur Darstellung der Ortsteile anpassen	
20	SPE-Fläche an der Helme Ortsteil Hesserode (westl. Rand)	0,3	Mischbaufläche (tw. überlagert durch Überschwemmungsgebiet)	Begründung (7.2.3) zur Darstellung der Ortsteile anpassen	
21	Fläche für die Landwirtschaft: Ortsteil Hörningen östl. Rand)	0,4	Mischbaufläche	Begründung (7.2.3) zur Darstellung der Ortsteile anpassen	
22				Überarbeitung des Umweltberichts : - nur noch die Bewertungen drin lassen, die auch dargestellt sind - Methodik erläutern - Petersdorf prüfen, ob Bewertung erforderlich ist	
23	Grünfläche, Sport (Alte Tongrube)	6,3	Schutz- Pflege- u. Entwicklungsf. für Boden, Natur u. Landschaft (SPE)	Begründung ändern im Punkt 7.8; Umweltbericht	LRA, Untere Naturschutzbehörde (2)
24	-			Plan des geplanten "Naturpark Südharz/Thüringen" in Begründung als Anlage 17 aufnehmen	
25	Fläche für Haupterschließung (wegen Übersichtlichkeit) nachbessern (Beethovenring, Steinbrücken ...)			-	LRA, FB Straßenverkehr (2)
26	-			Begründung anpassen (Aufzählung Gewässer II. Ordnung = neue Anlage 18)	LRA, UWB (2)

Lfd. Nr.	Änderung der Darstellung im überarbeiteten Entwurf Februar 2009 (Planzeichnung) Darstellung als:	Größe der Änderung (ha)	ehem. Darstellung im Entwurf August 2008	Begründung des überarbeiteten Flächennutzungsplanentwurfes 2009	Quelle der Anregung (Nr. der TÖB-Liste)
27	Flächen f. Lawi in SPE-Flächen (alle geprüft und dort beides dargestellt, wo vorwiegend Schutz- und Pflegemaßnahmen (SP) erforderlich sind : Gemarkungen Krimderode, Rodishain, Stempeda, Himmelgarten, Steinbrücken Hesserode, Hochstedt, Herreden, Salza); alle anderen bleiben weiß in der SPE-Fläche Gemarkung Petersdorf: Klarstellung Lawi + SPE (gem. Textl. Darst. 2)	188 61	SPE nur Lawi	Umweltbericht ändern (SPE nicht nur auf minderwertigen Böden) Begründung ergänzen (Lawi in SP sowieso zulässig und gewollt, Darstellung = nur unterstreichend)	Landwirtschaftsamt (3) und mehrere Landwirte
28	Fläche für die Landwirtschaft: - Ortsteil Hesserode (Schenkberg) - westlich Holungsbügel (SPE verkleinert)	3,6	SPE	Ergänzung der Begründung ; Umweltbericht ändern	
29	SPE (Schöne Aussicht) bzw. Lawi + westlich Himmelgarten, tw.)	5 10	Landwirtschaft (Lawi) bzw. SPE	Aufnahme in Umweltprüfung ; Begründung anpassen	
30	Ergänzung der textl. Darstellung D 3 ("im rechtl. Rahmen des BBergG")			Ergänzung der Begründung im Punkt 7.10.1 und 7.12	Thür. Landesbergamt (6)
31	-			Ergänzung der Begründung im Punkt 7.6.2 (Ergänzung nichtöffentl. nichtbundeseigenen (NE) Bahnen)	Landesbevollmächtigter für Bahnaufsicht Thüringen (9)
32	-			Anpassung der Begründung (Text vom SEB übernehmen und D 1 streichen)	SEB (21)
33	- Streichen der textl. Darstellung D 1 (Neumerierung der nachfolgenden Textl. Darstellungen) - Abwasserfläche südlich Stempeda (Symbol)	-		Anpassung der Begründung im Punkt 7.7 Aufnahme in Umweltprüfung ; Begründung ggf. anpassen	
34	Fläche für Wald (9 kleine Flächen in den OT)	insg. 30 ha	SPE	Anpassung der Begründung im Punkt 7.11 und 7.12	Thüringenforst (27)
35	-			Ergänzung der Begründung im Punkt 4.4 und 7.5 (Erhaltung des Kulturstandortes Nordhausen / Sondershausen mit der Theater Nordhausen / Lohorchster Sondershausen GmbH)	Stadt Sondershausen (35)
36	Fläche für Landwirtschaft (nördlich des Holungsbügel), nur Korrektur der Waldfläche	1	Wald		Bürger (10)
37	Gedenkstätte als Wald + Grün + Gemeinbedarf darstellen (eig. Planzeichen)	121	Wald + Gemeinbedarf	Anpassung der Begründung im Punkt 7.5 (keine Auswirkung auf Umweltprüfung)	ThLVvA, Höhere Bauaufsichtsbehörde (1)
Änderung nach 4a (3)					
38	-			Ergänzungen der Begründung in den Punkten: 6., 7.2.3, 7.4.2.4, 7.4.2.5, 7.5, 7.6.2, 7.8, 7.9, 7.10, 7.11, 7.12, 7.15, 7.16, 7.17	TLVvA, TLBA, TMBLM, ThForstamt,

	Behörden und sonstige Träger öffentlicher Belange	Stellungnahmen vom	
		gemäß § 4(2)	gemäß § 4a (3) <u>rot = nach Fristablauf</u>
1	Thüringer Landesverwaltungsamt, Referat 300, PF 2249, 99403 Weimar	03.11.2008, 02.12.2008	19.03.2009 (20/25.03.2009)
2	Landratsamt Nordhausen, PF 100 664, 99726 Nordhausen	(17.11.2008) 4.12.08	13.03.2009, <u>24.03.2009</u>
3	Landwirtschaftsamt Bad Frankenhausen, Kyffhäuserstraße 44, 06567 Bad Frankenhausen	10.11.08, 27.01.09,	13.03.2009
4	Thüringer Landesanstalt für Umwelt und Geologie, Göschwitzer Str. 41, 07745 Jena	01.12.2008	-
5	Thüringer Landesamt für Denkmalpflege und Archäologie, Humboldtstr. 11, 99423 Weimar	04.12.2008	<u>26.03.2009</u>
6	Thüringer Landesbergamt, Puschkinplatz 7, 07545 Gera	17.11.2008	16.03.2009
7	Thüringer Liegenschaftsmanagement, PF 900453, 99107 Erfurt	27.10.2008	-
8	Industrie- und Handelskammer, PF 900155, 99104 Erfurt	14.11.2008	10.03.2009
9	Landesbeauftragter für Eisenbahnaufsicht beim Eisenbahn-Bundesamt, Juri-Gagarin-Ring 114, 99084 Erfurt	(7.11.08) 28.11.08	13.03.2009
10	Eisenbahn - Bundesamt, Außenstelle Erfurt, PF 800215, 99028 Erfurt	17.11.2008	11.03.2009
11	DB Services Immobilien GmbH, NL Leipzig, Brandenburger Straße 3a, 04103 Leipzig	-	-
12	Harzer Schmalspurbahnen GmbH, Friedrichstraße 151, 38855 Wernigerode	-	-
13	Amt für Landentwicklung und Flurneuordnung, Hans-C.-Wirz-Str. 2, 99867 Gotha	25.11.2008	13.03.2009
14	Straßenbauamt Nordthüringen, PF 171, 37321 Leinefelde-Worbis	11.11.2008	<u>26.03.2009</u>
15	Landesamt für Vermessung und Geoinformation, Katasterbereich Artern, An der Promenade 13/14, 06556 Artern	(14.10.08)	-
16	Energieversorgung Nordhausen GmbH, Straße der Genossenschaften 93, 99734 Nordhausen	-	-
17	E.ON Thüringer Energie AG, Kundenzentrum Bleicherode, Schillerstraße 1, 99752 Bleicherode	17.11.2008	-
18	Wasserverband Nordhausen, PF 100254, 99722 Nordhausen	-	-
19	Trinkwasserzweckverband "Alter Stolberg", Herrn Förster, Kreisstraße 42, 99765 Urbach	-	13.03.2009
20	Stadwerke Nordhausen - Stadtwirtschaft GmbH, Robert-Blum-Str. 1, 99734 Nordhausen	-	-
21	Stadt Nordhausen, Stadtentwässerungsbetrieb, Robert-Blum-Straße 1, 99734 Nordhausen	13.11.2008	09.03.2009
22	Abwasserzweckverband "Goldene Aue", Schulplatz 2, 99765 Uthleben	24.11.2008	-
23	Kreishandwerkerschaft, Domstraße 23, 99734 Nordhausen	-	-
24	Evang. Kirchengemeinde Blasii-Altendorf, Barfüßerstraße 2, 99734 Nordhausen	-	-
25	Bischöfliches Amt Erfurt - Meiningen, Herrmannsplatz 9, 99084 Erfurt	-	-
26	Einzelhandelsverband Thüringen, Verband Thüringer Kaufleute e.V., Schlüterstr. 8, 99089 Erfurt	18.11.2008	-
27	Thüringer Forstamt Bleicherode-Südharz, Burgstraße 53, 99752 Bleicherode	24.11.2008	02.03.2009
28	Gewässerunterhaltungsverband "Harzvorland", Markt 1, 99734 Nordhausen	-	-
29	Verwaltungsgemeinschaft "Hohnstein/Südharz", Ilgerstraße 23, 99768 Ilfeld	-	-
30	Verwaltungsgemeinschaft "Goldene Aue", Straße der Einheit 42/43, 99765 Heringen	-	-
31	Verwaltungsgemeinschaft "Hainleite", Backsüber 3, 99735 Wolkramshausen	23.10.2008	25.02.2009
32	Gemeinde Werther, Bauverwaltung, Dorfstraße 18, 99735 Werther	-	-
33	Stadtverwaltung Ellrich, Salzstraße 8, 99755 Ellrich	20.10.2008	03.03.2009
34	Verwaltungsgemeinschaft "Roßla-Südharz", Wilhelmstraße 4, 06536 Roßla (für Stolberg und Rottleberode)	06.11.2008	-
35	Stadtverwaltung Sondershausen, Markt 7, 99706 Sondershausen	26.11.2008	-
36	Stadtverwaltung Sangerhausen, PF 101324, 06513 Sangerhausen	20.11.2008	12.03.2009
Summe:		23	17

	Naturschutzverbände		
1	NABU Deutschland, Landesverband Thüringen e.V., Dorfstr. 15, 07751 Leutra	-	-
2	Thür. Landesangelfischereiverband (TLAV), Moritzstr. 14, 99084 Erfurt	04.11.2008	-
3	Schutzgemeinschaft Deutscher Wald, Landesverband Thüringen e.V., Lindenhof 3, 99998 Weinbergen / Ortsteil Seebach	10.11.2008	05.03.2009
4	Arbeitskreis Heimische Orchideen Thüringen e.V., Frau Lindig, Hohe Str. 204, 07407 Uhlstädt-Kirchhasel	17.11.2008	-
5	Arbeitsgruppe Artenschutz Thüringen e.V., Thymianweg 25, 07745 Jena	-	-
6	BUND, Landesverband Thüringen e.V., Trommsdorffstr. 5, 99084 Erfurt	-	-
7	Grüne Liga e.V. Landesvertretung Thüringen, Goetheplatz 9b, 99423 Weimar	-	-
8	Kulturbund Thüringen e.V., Johannesstr. 17a, 99084 Erfurt	-	-
9	Landesjagdverband Thüringen e.V., Frans-Hals-Str. 6c, 99099 Erfurt	-	-
	Summe:	3	1
	<i>Gesamtsumme</i>	26	18

	Anregungen der Bürger	Stellungnahmen vom	
		gemäß § 3 (2)	gemäß § 4a (3)
1	D. Parsch, 99734 Nordhausen, Am Salzgraben 1	17.10. und 12.6.2008	02.03.2009
2	Van Asten Tierzucht Nordhausen GmbH & Co. KG, 99734 Nordhausen, Kommunikationsweg 11	22.10.2008	
3	Schönemann, Klaus, Petersdorf Nr. 31, Nordhausen	27.10.2008	
4	Agrargesellschaft Harzungen mbH, Hr. Peix, Dorfstr. 9, 99762 Harzungen	28.10.2008	
5	Landwirtschaft Leimbach Betriebsgesellschaft mbH, Pfarrholz 15, 99734 Nordhausen	03.11.2008	
6	Agrargenossenschaft Buchholz eG, Hr. Gerlach, Dorfstr. 46, 99762 Buchholz	29.10.2008	
7	Landwirtschaft Richard u. Tobias Krone KG, Bachstr. 8, 99735 Werther, OT Großwechungen	05.11.2008	
8	Neltner, Claudia, Harzstr. 75, 99762 Niedersachswerfen	05.11.2008	
9	Agrar GmbH Mauderode-Herreden, R. Bertuch, Hauptstr. 38, 99735 Werther	10.11.2008	
10	RAe Dr. J. Hron & Partner GbR, Münzstr. 9, 06295 Luth. Eisleben (Brief + Fax)	14.11.2008	
11	RAe Metz, Lichtenberg, Grafe, Bahnhofstr. 17, 99734 Nordhausen (Fax)	14.11.2008	
12	Kreisbauernverband e. V., Uthleber Str. 24, 99734 Nordhausen	12.11.2008	13.03.2009
13	Zorgeland GmbH, Herr Förster, Hinterm Dorf 1, 99765 Windehausen	14.11.2008	
14			
15			
16			
17			
18			
19			
20			